No 8837 Shanghai Friday March 15 1929. THE EASTERN TIMES Published every morning including Sundays

時報

中華民國十八年
三月十五日 星期五
今天二張售大洋三分
第八千八百卅七號

定報價目 本國及日本一個月一元 三個月二元九角 六個月五元七角 九個月八元四角 全年十一元 南洋歐美一個月二元 三個月五元八角 六個月十一元四角 九個月十六元八角 全年念二元 郵費先惠郵票九五折算

廣告刊例 封面及評論二行起碼每日每行一元四角「圖畫時報」每行七角卅四字高三行起碼地位須於三天前預定「新光」每方寸一元五角「新聞」內一每日每行四角五分「普通地位」五十字起碼每日每字一分二厘「彩色廣告」加一色另繳費十元二色四十元三色九十元四色一百六十元地位格色須預向本館廣告部接洽

本館編輯部設於上海福州路二十五號(小花園南首)電話中央六一二(四) 營業部設於山東路A字六號 電話中央六一二(一) 電報掛號二五一四 中華郵政特准掛號立券 按照新包特別章程納費之報紙

中國化學工業社第三發行所新屋裝修工竣

北四川路海寧路口北首

大廉價

夏歷二月初三日起
夏歷二月念三日止

本發行所遷至北四川路靶子路北首廣東街八號開張業已裝修工竣各貨按優待列辦法大廉價三星期照下發行ㄌ兼售國貨日用又本照定價一律九折以示品亦

三星牌

生髮油 特等牙粉 鏡面牙粉 香雪 太后生髮水 花露水 洗髮皂精 花王香水 美髮霜

買一件送一件 (以上每一種以十件爲限)

牙膏 香皂 蚊煙香 化粧品 (以上照定價七折) 觀音粉 百倍 三星 醬油精 (以上照定價八折)

十倍三星醬油精每元四瓶 各種國貨日用品照定價九折

批發

香皂以及十倍三星醬油精照批價九五折其餘出品照批價九折

猛虎商標

痛得不能做活 (已)

甲乙二人·因患筋骨奇痛·不能做活·其同伴知道虎標萬金油·是外治痛症的奇藥·他二人用了之後·果然立刻痛愈·並且愈後·就不再發了·

虎標萬金油

內治 中風中痰 絞腸痧痛 四時感冒 止咳化痰 霍亂吐瀉 頭痛昏眩 噎膈反胃 及雜症 心氣腹痛 時行瘟疫 消暑除煩

外治 神經骨痛 瘰癧核痛 無名腫毒 蚊咬毒 疥瘡痧疹 手足腫痛 跌打刀傷 牙痛 腰骨腳痛 蛇蠍狗咬 皮膚破傷 及耳痛

總發行上海 虎標永安堂 北四川路八十九號

永安先施新新各大公司五洲中法中西太和各大藥房及各煙紙店均有出售

內部修理工竣 各貨大減價 並逢三週紀念 舉行特別大

天綸綢緞洋貨局

二月五日起減價一月 南京路會樂里口 電話中央九四五九

除蟲菊種子及秧苗出售

本社自製除蟲菊 [illegible]

上海中國化學工業社

中央信託股份有限公司召集第八屆股東定期會

本公司第八屆股東定期會[illegible]

上海賽馬

陽歷三月十六號即陰歷二月初六日下午一點一刻起賽入場券每位洋一元場內備有西餐茶點 上海跑馬總會啓

引翔鄉賽馬

陽歷三月十七日即夏歷二月初七日星期日本會在引翔鄉舉行第五十六期賽馬一天下午一時起賽賽共十六(內有新指會馬香賓賽)會員出門券每位售洋三元公共出門券每位售洋一元會員彩套頭票每售套洋二十三元一號至五百號可趕向靜安寺路一百卅一號中本會事務所預定場內備中西大餐茶點特此公告 上海中國賽馬會謹啓

中國國民黨第三次全國代表大會秘書處緊要啓事

中國國民黨第三次全國代表大會定於三月十五日上午十時在首都全國代表大會會場(即砲標原址中央軍官學校大禮堂)舉行開會儀式應請國內外各地代表一體準時參加爲荷

中國國民黨上海特別市執行委員會執字通告

第五號 爲通告事查本月十五日爲本黨第三次全國代表大會開幕之期凡我同志理直同申慶祝茲定於本月十五日下午二時在市黨部三樓舉行慶祝第三次全國代表大會開幕典禮本市每區黨部應各派代表四人每區分部各派二人準時前來參加爲要除分別令知外特此通告 上海市黨部

本市各級黨部注意

第五號 爲通告事查本月十五日爲第三次全國代表大會開幕日凡我民衆自應一致慶祝以示民衆擁護之熱忱特此通告本市各機關各團體各學校各商店等於是日一律懸旗 上海市黨部宣傳部

THE CHINA CRITIC

中國評論週報

二卷十一期出版

社評▲中央銀行信用愈著(記者)▲外國領事裁判臨時法院(記者)▲取消不平等條約之不可緩(記者)▲國民飲酒致死(記者)▲中外同聲孫總理一記者)▲第三次全國代表大會(記者)▲社論 專著▲中國勞工問題之解決(祝世康)▲宣傳(趙敏恒)▲整頓中國交通(徐東甫)▲一週大事記▲中外論評▲新書介紹▲讀者論壇

定價 每册二角 全年七元 半年四元 三個月二元

德路上海牯十號 球▲學會 書 生活週刊 中國評論 月刊 ▲新 申報 書局 及各大書店 商務印書館 中華書局 路別會 西字 各會 分 人 會

珂羅版印雀敬寬墓誌

此誌石久佚拓本傳世甚稀而書法實爲北魏碑誌之冠流傳人間都所知者一兩本而已而與西嶽華山碑等重現本局用珂羅版精印清朗異常每册定價大洋一元四角 上海望平街有正書局啓

命令

國府十三日命令、(一)任命徐參成爲國軍編遣委員會編組部設計處處長劉科上校科員、此令、(二)國民政府參軍長何成濬呈、據本府警衛團團長俞濟時呈請任命李芳彬爲國民政府警衛團第二營營長、應照准、此令、(三)湖北省政府委員兼民政廳廳長嚴重呈請辭職、嚴重准免本職、此令、任命孫繩武兼湖北省政府民政廳廳長、此令、(四)署湖北高等法院院長湯燕光呈請辭職、湯燕光准免本職、此令、任命豫敬安署湖北高等法院院長、此令、(五)行政院院長譚延闓呈、據安徽省政府主席陳調元呈請任命榮志明包銘爲安徽省政府建設廳技正、應予准、此令、(六)茲制定國軍編遣委員會編遣區辦理分處編制、國軍編遣委員會編遣區辦理分處編制表公布之、此令、(七)茲制定陸軍官佐服役任免調補條例公布之、此令、(八)任命高仲田爲軍政部航空署飛機第二隊上校隊長、歐陽璋爲軍政部航空署飛機第三隊隊長、沈德燮爲軍政部航空署飛機工廠上校廠長、舒茀懷爲軍政部航空署航空軍醫院上校院長、此令、任郭錦昌爲軍政部陸軍署軍醫司第二陸軍醫院上校院長、此令、軍政部陸軍署軍械司駐浙軍械局上校局長、因誠先另有任用、應先應免本職、此令、任命孫國斌爲軍政部陸軍署軍械司駐浙軍械局上校局長、軍政部陸軍署軍械司駐浙軍械局上校局長、此令、任命方日英爲軍政部陸軍署軍醫司第一陸軍醫院上校院長、宋玉五爲軍政部陸軍署軍醫司第一陸軍醫院上校院長、此令、任命孫國斌爲軍政部陸軍署軍械司駐浙軍械局上校局長、此令、劉保元准免職、此令、(九)茲制定國民政府政務官請假條例公布之、此令、(十)國軍編遣委員會委員長蔣中正呈稱、該委員會總務部文書科中校科員張效延另有任用、中校秘書張鑣暄呈請辭職、經理部會核科中校科員戴英、少校科員王榜俊另有任用、均請免本職、應照准、此令、

時評

自我做起(上)

(高碧)

人人皆知觸犯刑律爲不名譽。人人皆知違反道德亦爲失態。稍知自愛者。類多兢兢自防。用免唾罵於萬一。顧獨於情節較輕之缺德。多人易犯之禁令。往往任意出入。明知而故犯。明知故犯之不足。又復令言詆說。從而爲之辭。一若在或種情形之下。犯禁不能謂之不名譽。傷品不能謂之不道德。衆意僉同。莫或訾毀。此眞吾所大惑不解者。

就其淺易者言之。如賭博。如不遵守時間。皆常人所易犯者也。賭博爲律法所勿許。常人非不知也。而犯之者實繁有徒。乃至深通律義之人。亦時復一試焉。不遵守時間之有背公德。常人非不明悉也。而每一宴會之開筵。幾無不逾越預定時間者。即在平日崇尚道德之正義學者。於其掎裳赴會之際。亦往往不免後時焉。此社會之一般情形也。

電訊

三全席今日開幕
昨日起審查資格
代表已到二百人
胡漢民臨時主席

◎三全會十四日下午開代表資格審查會、十五日上午十時舉行開幕禮、十六日十七日整理提案、十八日可開第一次大會、中央提案現已草擬、(南京十四日電)

◎第三次全國代表大會開會式程序、㈠全體入席、㈡奏樂、㈢全體向總理遺像國旗黨旗行三鞠躬禮、㈣唱黨歌、㈤臨時主席恭讀總理遺囑、㈥向總理遺像俯首默念三分鐘、㈦臨時主席致開會辭、㈧奏樂、㈨攝影、㈩散會、(南京十四日電)

◎十四日中央二零五次常會、決議㈠推蔣中正·胡漢民·于右任·孫科·古應芬·吳稚暉·陳果夫·張人傑·譚延闓·爲三全會代表資格審查會委員、㈡三全會指派之代表未出席者、由中央執監委提交代表審查會決定補充、㈢推胡漢民爲三全會開會式臨時主席、㈣任李仲公·王陸一·梁寒操·狄膺·爲三全會秘書、㈤圈定楊亦周·□實齋·任培道·周仁齋·爲津市代表、㈥圈定各軍黨部代表、三十一師劉紀現、二十三師李樹椿、三十七師余光洋、㈦指定補充各地之代表、北平蔣夢麟、河北蕭瑜、浙江魏道明、㈧晉代表王子性辭職、崔唯吾補、湘代表王鳳喈辭職、彭國鈞補、河北王禮錫辭職、賀翊新補、㈨各地指派之代表未能出席者、另補之、閻錫山、由朱綬光補、商震由賈敬德補、韓復榘由熊斌補、孫良誠由虞典書補、過之翰由李仲三補、于均由朱世貴補、石敬亭由劉治州補、(南京十四日下午八時電)

◎中央常會決大會印信用銀質、比中執會大一分、文日中國國民黨全國代表大會、又圈定曾以鼎劉傳綬爲海軍列席代表、(南京十四日電)

◎三全會代表報到人數十四日止、約二百人、(南京十四日下午九時電)

◎孫科草訓政時期經濟實施方案、整理黨務案、提三全會、(南京十四日電)

◎京市軍警當局因三全會開會、治安極關重要、十四日起在各地交通要道、派軍警實行檢查行人以防宵小、(南京十四日下午九時電)

◎省黨籌備慶祝三全大會、(鎭江十四日電)

白崇禧致蔣電

◎白崇禧電蔣介石、對中央處分湘事、認爲極端適當、並聲明因病未能出席三全會、(南京十四日下午九時電)

張繼訪白不遇

◎張繼十四日赴醫院訪白崇禧、未遇、白行蹤似以本報十日電赴唐山爲確、(北平十四日下午七時電)

王澤民辭職原因

◎王澤民因餉項困難、部下有某種表示、決辭職聞王已隨白崇禧赴唐山、(北平十四日下午十時電)

◎王澤民因餉項困難、恐生問題、請假後即赴滬(北平十四日下午七時電)

◎平漢路設軍運接洽所、派王冕誠駐所辦公、(北平十四日下午十時電)

石友三抵平

◎石友三十四日由豫抵平、下車後即赴衛戍部訪商震、接洽公務、(北平十四日下午七時電)

◎丁春膏崔廷獻十四日下午由百泉回平、丁崔謂此次赴百泉、專視馮疾、馮對時局希望維持全局和平、(北平十四日下午七時電)

魏益三到平

◎魏益三來平與其舊軍官郝夢齡劉鳳池酬酢甚忙、魏寓海甸郝夢齡宅、（北平十四日下午七時電）

武漢政分會結束

◎政治分會文件、均經整理就緒、決如期結束、（漢口十四日電）◎旅京鄂人救鄉會十四日宴新聞記者、方覺慧等報告該省政府施政情形、請願中央改組（南京十四日下午九時電）

李明瑞全部回鄂

◎李明瑞部於十二日全部回鄂、仍駐武昌、（漢口十四日電）

魯滌平行踪

◎魯滌平在西湖友人處休養、其部隊係交副師長[illegible]暫行統率、（南京十四日電）

范石生返郴州

◎范石生已返長沙、即轉赴郴州、（漢口十四日電）◎范石生電召干應榆許克祥赴郴、商縮編與安置問題（南京十四日下午八時電）

國防會議開會期　三全會後一個月

◎李濟深十四日談話、㊀湘事今後不生問題、惟中央與地方權限亟須規劃清楚、雙方施政庶有準繩、㊁白禧在平養病、外傳回漢、絕非事實、㊂參謀本部派遣駐外武官、各國均注意、吾國尚付闕如、今後當注意及之、㊃國防會議、俟三全大會後一月左右始可召集開會、本人俟該會開會後始離京返粵、（南京十四日電）

滕縣治安交通均復

◎滕縣紅槍會滋擾、經第三師李品洲團、四十八師張田述團、在滕城與車站之間擊斃數十、擒百餘、治安與交通十四日均已復（徐州十四日下午五時電）

陳濟棠中止北上

◎陳濟棠因陳銘樞受傷、留省鎭攝、中止北上、派西區善後署總務科長何治偉進京、向李濟深報告、（香港十四日下午八時電）

蔣光鼐辭旅長職

◎蔣光鼐辭新編三師十一旅長職、總部照准、委原二十四師副師長鄧維遠充任、（香港十四日下午八時電）

陳銘樞體溫如常

◎陳銘樞十四日體溫已與常人同、惟仍未能行動、陳夫人用X光鏡察視、肺無甚損傷、約一月可出院、（香港十四日下午八時電）

閩省政聞

◎省委鄭寶菁定十六日赴滬、省府常務、暫由林知淵負責、（福州十四日上午三時電）◎盛傳省府將改組、杜錫珪可出任主席、因此陳乃元又緩就代主席、（福州十四日上午三時電）◎禁煙委員黃琬因病赴滬就醫、（福州十四日上午三時電）

平奉車客受驚

◎十三日午、平奉車在豐台失愼、旋撲滅、旅客受驚、（北平十四日下午七時電）

破獲製造嗎啡機關

◎泉州[illegible]會同[illegible]員李曉民、在青陽市張林鄉破獲製造嗎啡合發大有二廠、規模頗大、資本約三十萬、以日籍台人任技師、捕兩人並毒物併解泉、（廈門十四日下午九時電）

陳文麟飛行抵柏林

◎中國飛行家陳文麟、偕約翰森氏駛雙翼飛機廈門號、今日安抵柏林之台不爾好甫菲特航空停留處、（柏林十三日電）

各方彙聞

◎交部派陸桂祥顧鼎勳赴法考察國際電台設計工程技術管理等事宜、（南京十四日下午九時電）◎交部令揚州電話局會同海州板浦大伊山等電報局、將海屬長途電話接洽收回、開放公用、（南京十四日下午九時電）◎日本關東參謀華谷正來平、十四日訪商震、任務未詳、（北平十四日下午七時電）◎十四日晨、北平西南來砲聲十餘響、調查係第二集團軍在豐台演砲、無他故（北平十四日下午七時電）◎丹麥駐華公使館照會外部、謂該館代辦狄禮慈業奉該國政府令、調充駐滬總領事、其駐華使事、由該館秘書愛克好夫代拆代行、

（南京十四日電）

要聞

北平公債市況

◎十四日公債市、九六開盤二二四、收盤二二二、春節五一、成交一百五十萬、（北平十四日下午七時電）

齊河縣城被匪佔據　黨政人員被捕　各街巷被搶刦

濟南通信、近日以來、濟南附近及膠東一帶、混亂情形日益加甚、大有不堪收拾之勢、據交通方面所得消息、距濟南城西南三十餘里之齊河縣城、十一日早三時許、突被便衣隊四五百人闖入、將縣城佔領、縣長、公安局長、及黨部人員、均被便衣隊逮捕、看管於縣署監獄之內、公安局內之警察保安隊、均被便衣隊包圍繳械、各街巷均被搶掠、損失甚巨、十一日上午、便衣隊已將齊河四門開放、只准人入、不准人出、聞此項便衣隊即係日前擾亂仲宮之自治軍張敬堯部王某所部、因該部退出仲宮後、即盤據於濟南西南鄉十六里河一帶、近由十六里河、竄入齊河云、

陵墓工程大部已竣

首都總理逝世四週紀念大會、已誌昨報、是日陵園一帶、車水馬龍、行人載道、蹌蹌踖踖、擁擠不堪、禮畢調查陵墓工程、茲述於次、總理陵墓工程、除四周圍牆、及大門未竣外、其餘均已建築完竣、自朝陽門至陵前之大道、亦已修好、平坦寬暢、頗便行走、墓前石階、共有十段、第一段二十級、第二段二十九級、第三段四十級、第四至第八段、均三十一級、第九段四十二級、第十段五十四級、共三百四十級、墓前大禮堂以白石建築、堅固異常、屋頂蓋以深藍色琉瓦、益顯美麗、入內有三門、中爲民生、右民族左民權、中門額以天地正氣四字之額、屋內四壁、均以大理石砌就、左右兩壁、承總理在日所親書之建國大綱、墓門之上、刻以浩氣長存四字、左壁爲蔣中正所書之總理遺囑、右壁爲譚延闓所書之總理告誡黨員演說詞、均以金字嵌成、至中山陵園、則在陵墓大道之兩側、植樹禮舉行之前、全部土均掘鬆、以備栽植、聞是日所植之樹、種類繁多、總數計數百株、黨國要人將中正、宋美齡、胡漢民、譚延闓孫科、孔祥熙、葉楚傖等、均親往謁陵、並視察工程、遊覽園景、

夜半咳嗽最傷元氣

肺臟最嬌、保護極難、肺部偶被風寒所乘、咳嗽乃作、日久而元氣大傷、尤以夜咳爲更甚蓋夜間爲天然休養之機會！夜半劇咳、恐引起失眠等症！危害將不堪設想、

助肺呼吸香膠

是調理肺部各病之特效藥、此膠能消滅肺部滯積之頑痰！驅風寒、降邪火、滋潤肺體、統治（咳嗽）（氣喘）（痰多）諸病、

有立服立驗之效

服後肺部康健、呼吸舒泰、多服一二盒、終身無咳嗆氣喘等病、痰多咳嗽者・一試即知

（價目）每盒二元　每打廿元

上海五洲藥房發行

各省分行及國內外各大藥房分售

宿遷刀會調停解圍　會徒提出條件

徐州通信、宿遷小刀會匪二次大暴動、曾與軍隊互擊數日、雙方傷亡頗重、而尤以無辜百姓被殃及火災彈斃者、不可數計、縣長童錫坤被困無法、於五日潛逃來徐、赴省報告、據談自二日下午、匪與五十二團發生衝突、激戰竟夜、後三日刀匪不支、旋即潰散、陳部並焚燒佛堂十數處、同時殃及運河西高坡頭村一帶房舍約百餘家、（蔓延五六里）四日陳琪部奉命調防沭海、當由玻璃廠集中新安鎭待命登車、是夜刀匪以軍隊既去、有機可乘、復嘯聚將宿城包圍、高呼縱火焚燒東大街（爲宿遷城內商業繁盛之區）、並殺童縣長、童氏與公安局長孫啓仁會商、請孫指揮公安隊及警察竭力堵禦、四城門均用土坻、以防匪用刀劈入、童氏瞻環境日益惡劣、本人於五日晨即化裝逃出宿遷、下午由商會及城內民衆公推王仰周爲臨時代理縣長（事先徵得刀匪同意）、並組織治安維持會、刀匪提出條件、㊀賠償損失、（另築佛堂及興造房舍）、㊁禁止黨部之存在、㊂不准設立學校、㊃滑交出孫啓仁以便殺害、當時由維持會及王代理縣長允准其第一條、請先自解圍、刀匪嗣交涉清有名望數人担保其他條件後、乃於五日晚間解圍、現分投義勇市五華頂古城黑魚汪一帶盤聚、有家者紛紛返里、茲事遂又暫告一結束云（中央社）又訊云、宿遷刀匪萬餘人、二次暴動、現據徐中學生李保鈞、於今日由宿來徐就學談及、該縣自經王仰周維縣政後、刀會即要求條件、一・重蓋佛堂　二・賠償損失、三・以後禁設縣黨部、四・禁設學校、五・獻出孫啓仁、王氏祗允與蓋佛堂一件、餘容續商、十五日下午城圍已解、此事暫告一段落、據云刀匪圍城在二三兩日、其原因一由童縣長捕刀匪首領六七人、殺二人、一由九師陳琪團及縣公安隊、焚毀會匪佛堂多處、致令匪衆萬餘有圍城之舉、鬨在外城內城軍隊及縣公安隊與刀匪對擊時、公安隊傷二三人、刀匪死者數人、迨九師陳團於五日晚奉令調駐海州、刀匪見軍隊調防、較前聚衆更多、童縣長及公安局長孫啓仁、見匪勢擴大、縣公安隊以人數太少、亦無法維持、當晚即潛行逃脫、地方治安若無人負責、更陷驚慌之中、隨公推王仰周暫主縣政、聞刀匪出沒處、以義勇市、五華頂、古城、黑魚汪四處居多、刻聞係維峻第一師一部、不日開到、以維秩序、雖徐宿長途電話、現乃未通、地方甚爲平靖云、（國聞社）

蘇省政府會議　議決案詳誌

江蘇省政府委員會十三日開第一百八十九次會議、出席者鈕永建・陳和銑・錢大鈞・吳藻華・何玉書・張乃燕・（朱鍚齡代）主席鈕永建・（報告事項）㊀財政廳呈爲揚中縣區黨部經費、據縣財局呈稱、合廩課項下帶徵無法另籌、並聲明前項帶徵、出自人民公意、似可准予如擬辦理、以資應用、除指令外、呈祈核轉財部核示合遵、㊁省指委會函、據松江縣執委會呈有特殊情形、請准檢查郵電、經議決暫准檢查、請查照、（討論事項）㊀鈕主席提議、擬飭各縣局於清明節前定期舉行掩埋運動、並提倡公墓以重公共衛生案、（附註）辦法、㊀無主者應即撥款代辦、㊁家貧無力出資者、應即撥款補助、㊂迷信風水尚未覓得相當地點者、應即詳加勸導、務使破除迷信、限期安葬、並飭參照世界各國條例、提倡公墓、（決議）㊀甲項通過、令民政廳轉飭各縣認眞辦理、（乙）鎭江寶蓋山及市區附近荒墳累累、既礙觀瞻、又妨衛生、應飭省會公安局尅日積極清理、要點如下、①先行禁止續葬、②暴露或浮厝之屍棺、從速擇適當地點掩埋、③規定公墓地區、將市區附近之墳墓設法遷葬㊀水陸公安教導團全體學生代表李森等呈請履行決議、保持政治系統等情、並懇聽案、（決議）①醫官學校現正推員起草章程、俟籌備手續完妥、再行接收改組、②該生等所請、殊屬踰越範圍、應令該團團長愷切誥誡、嚴厲整飭、以肅紀律、㊀農民銀行監委會呈、爲總行副理王志莘懇辭職、請鑒核指令祇遵案、（決議）慰留、㊀農民銀行監委會呈報聘任委員任期已滿、祈核遵案、（決議）聘任陳輝德、唐啓宇爲農民銀行監理員會委員、㊀中央陸軍軍官學校函復、飭校各班隊學生按月膳宿服裝書籍等費、概係由校借給、惟參考書籍及一切零用費由學生自備理案、㊀中央軍校軍官研究班蘇籍學員顧哲民等三十一人呈請發給津貼、並陳明浙籍同學已得張主席而准按月每人發給津貼十元等情案、以㊁二案合併討論、（決議）蘇籍學員、自四月份起、每人按月津貼十元、推吳委員接洽辦理、並行財政廳、㊀建設廳呈、爲寶山高橋等鄉移轉管轄、所有塘工事

索欠薪大鬧後　中大校長發出訓令

最近前江蘇省立各校及各教育機關教職員、向中央大學催索以前積欠經費、甚至包圍秘書長、至一晝夜之久、且有恣意侮辱情事、昨特由張校長頒發訓令、通告前江蘇省立各校校長及各社會教育機關主任、詳述積欠之經過、及本人維持應付之苦衷、勸令靜候正當辦法、茲錄其全文於後、爲令知事、案查江蘇省自行大學區制以後、各學校及社會教育機關經費、按月發放、並無積欠、惟前江蘇教育廳時代、承久敝之餘、值方新之局、本校長正在前廳長任內、一方面籌備改組、一方面力維現狀、節經呈請中央及省政府並咨財政廳撥款維持、復以十五年度下學期教育經費、特提議案、向省政府建議清付、終以軍事方殷、迄無成議、此前省立各校及各教育機關積欠之由來也、改組以後、對於撥還舊欠方法、仍積極籌謀、曾於十七年一月、會同江蘇教育經費管理處、呈請前國民政府大學院、爾准財政部、就捲煙稅項下撥還三十萬元、專爲清理積欠之用、乃財政部雖允照撥、只發過二萬元、交與管理處、餘數迭經函催、迄未續發、在江蘇教育經費委員會開會時、本校長又屢次將設法償還舊欠一案、列入議程交議、經各委員兩次議決、俟財政部前允撥還之款如數撥到後再辦、此本校長對於籌還舊欠之經過情形也、前年陰歷年底、各前校長來校請求、當以根本辦法既未解決、不得不在可能範圍內勉籌救濟、爰經召集教育經費委員會臨時會議、議決暫就財政部撥還款內已發之款、提出一部份、由本大學前普通教育處程處長、會同各校長、按照事實公決支配、數目雖有參差、事後各學校應無異言、洎去年陰歷年底、各前校長及舊教職員又來校請求、其時已逼近舊歷歲除、會不能開、風雪天寒、情殊可憫、並據查明財政部前次發出之二萬元除提過一部份外、管理處尚存有一萬一千餘元、復以此數不敷支配、由本校長個人負責、向管理處暫借一萬元、交本大學普通教育處秦處長、會同各校長教職員商酌支配、此本校長萬不得已、臨時籌款救濟之情形也、陰歷年關既過、本校長即呈本大學教育行政院行政會議、首先討論清理方法、擬有草案、提交教育經費委員會、一面決定從速召集經費委員會解決、乃委員會尚未開會、本月六七兩日各教職員又有數十人來校請願、深夜不散、不得已就本大學行政院同人薪俸尚未領去者、借墊發放、每人數十元、原以借薪發新、偶一爲之則可、自非常法、並以同爲教育界中人、必能洞明義利、深諒教育當局之苦衷、徐圖正辦、不料聞風而至、視爲公例、紛紛要求、漫無限到、且其時關於欠費一事、業經本月八日經費委員會議有臨時辦法、自應遵守、此又本校長對於最近來校索欠者幾次應付之情形也、當本月八日經費委員會開會時、各教職員要求旁聽、本校長勉徇衆意、商得各委員之同意、允推代表四人列席旁聽、推代表正在發言、而其餘教職員約五六十人、已一擁而上、聲勢洶洶、各委員見此情形、相繼退席、本校長適因另有要公、暫時離開、須臾復返、尚未到會場、已聞會場內外人聲喧騰、並知委員人數既不足法定之數、已無法維持會場秩序、會遂中止、使舊欠一案討論未終、尚未完全解決、此又最近教育經費委員開會時橫被阻礙之情形也、會既不開、各教職員乃將各委員圍困、經各委員劉切說明仍不放行、歷時甚久、始克一一乘隙而出、而劉秘書長以辦事困難、函請辭職、是日列席會議、係應省政府代表丘科長之電、代爲出席、即在會場被衆包圍歷一晝一夜、之久、不眠不休、妨害個人身體自由、至後包圍者紛紛結合、愈來愈多、約百餘人、並有數人恣意侮辱、嘻笑怒罵、竟失讀書人之品德、且毀壞公物、搜索及於內室、不重法理、殊深遺憾、洎次日將委員會議決辦法公布後、之詳察事實者、知分文難得、多已歸去、惟累日尚有十餘人來校坐索、徒滋煩擾、況索欠者多仍在本大學區各校服務、尚與失業窮困者有別、身任教職、尤應以師表自重、而索欠行爲如此、則不知工人索薪如何、兵士索餉又如何、此又索欠者包圍劉秘書長及一切舉動之情形也、以上各種情形、恐未周知、用特詳細相告、俾各能明其是非、查改革之際、各省教育經費、均有積欠、甚或置之不理、本省則自始迄今、未嘗恝置、本校長統籌全局、以各校新事業須款進展、各校舊薪欠須款清付、兼籌並顧、困所甚顧、惟値經費艱窘之際、有志未逮、且江蘇教育經費向係獨立、一切用途、須經經費委員會議決、稽核員簽字、管理處方能照發、行政方面、無權自由支給、前次臨時借墊、原爲一時權宜之計、所發之款、仍須歸入通案、就其應得之數扣除、並非優越權利、目下此項欠費、既經經費委員會議決、由管理處在清理積欠根本辦法未議決以前、先於四月份內籌發舊省校及教育機關經常費半個月、僅止一次、以資救濟、惟以前臨時領得之各項積欠費均應在此費內儘先扣算、以求公允、並經議決發給辦法、由各校長或各機關主任、會同各該機關教職員代表二人具領、領據上由各校長或各機關主任署名、教職員代表副署、以便造報各等語、是此項欠費、已有臨時辦法、嶄臻公允、各校長、各主任、務各諒行政方面之苦衷、靜待依法處理、正當解決、並望轉告各教職員、周知此意、本校長一面函請經費委員會各委員、從速繼續開會、於最短期間將清理積欠根本辦法、通過公布、一面依照此次議決案、積極進行、以資救濟、想各教職員中必多明達事理之人、務望共體時艱、及本校長委曲求全之心、靜候正當辦法、切勿徒事紛擾、致行政方面無法進行、反于清理積欠一事有所阻礙、是爲至要、切切、此令

❖ ❖ ❖ ❖ ❖

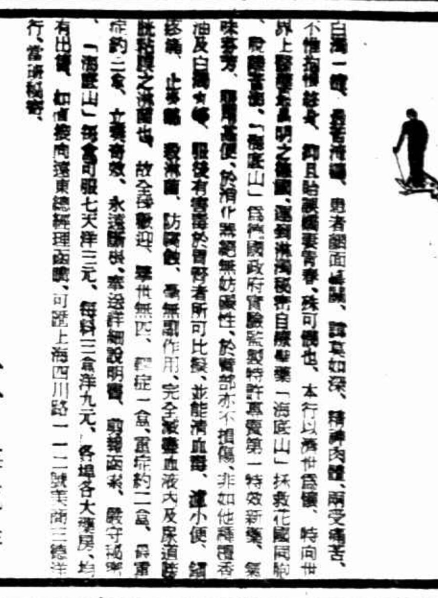

淋濁秘密療自法新發明

德國
博士眼藥
每瓶洋二角半　每打大洋三元

目爲五官之首、職司視覺、設有疾病、則如入黑暗世界、與盲者無異、苦莫甚也、德國眼科醫學博士、本其多年經驗、發明「博士眼藥」、（專治）火眼爛眼、星障翳膜、夜盲沙眼、風弦眼、迎風流淚、眼瘡作花、肉角昏視、風熱眩爛、赤筋努眼、視物不明、眼臉外傷、時行目疾、一切眼科雜症、無不藥到病除、有不可思議之神效、各埠大藥房均有出售、上海四川路一一二號三德洋行總經理、

美國發明戒煙新品
威利糖
雙料特製效力倍增
以補爲戒⊙比衆不同
精神愈快⊙照常辦公
（大包）大洋一元（小包）大洋五角

西洋參
新貨運到　特別減價

中國各參行出售西洋參、方法、槪由上海大參行供給、上海大參行槪由香港洋參行供給、香港洋參行又由紐約洋參出口行供給、紐約洋參行西洋參減價出口行亦由美國各地洋參原產地供給、故其原產地之參價、雖日極廉、而一到中國、則其價太貴、因中間商人轉轉、獲利太多之故、美商三德洋行、調查美國原產地、直接運到中國、故其中間商人所得之一切利益、均歸顧客、並價批發、其價相同、一律賤賣、正與中山先生提倡之消費合作原則相合、其比較表如下

零字每兩市價八元……減價洋四元正
比字每兩市價七元……減價洋三元半
四字每兩市價五元……減價洋二元半
地字每兩市價四元……減價洋二元正

西洋野參總批發處　美商三德洋行啓
上海四川路一一二號
電話一〇三一號

務、擬請劃交上海特別市政府接管案、（決議）照辦、㈡農鑛廳呈、爲鹽城縣農協整委會等呈請免徵公安四分畝捐另籌辦法一案、據情轉請示遵案、（決議）⑴交民財兩廳查復、⑵凡關於增加人民負担案件、必須由省政府委員會議決、㈢編審委員會呈報、查核蘇州市政府秘書處科組織細則、大致均甚妥貼、惟土地科未列、關於土地使用之取締事項、竊以此項甚屬重要、擬列爲第二股執掌之第四項案、（決議）照辦、㈣國術分館呈爲新遷館址、房屋破爛、懇撥款修理、編訂預算、送祈核准飭廳照撥案、（決議）令財政廳照撥、㈤上海總商會呈、爲藉借軍事善後等款、關於省稅範圍、開具清單、請迅賜籌撥歸償案、（決議）應逕向財部呈請、（決議）省府西南隅隙地、給價收用、

中山路工延期 工務局長免職

首都中山大道、原定本年二月底以前完工、嗣因去冬雨雪交加、致生阻礙、近已逾限旬餘、仍無進步、市長劉紀文以此項工程、爲本市最大幹路、且爲總理奉安時所必經、事極重大、遇該局長事先既失於督察、事後復無法補救、殊屬玩忽職守、貽誤要公、於十一日下令將其免職、並呈報國府聽候處分、茲將原令照錄如下、爲令遵事、查中山路爲本市最大幹路、亦即爲總理奉安時所必經、原定本年二月底完成、該局長身膺工務全責、且兼首都道路工程處建築科長、應如何詳愼籌劃、依期觀成、雖其間因雨雪稍有阻礙、但於晴霽之後、果能督促加緊進行、何至無所補救、乃至今日仍復濡滯、足見該局長督促不力、實屬咎無可辭、應即免職、呈報國民政府聽候處分、所有該局長職務、着先派金肇組代理、仰即知照、此令、

蕪湖罷市風潮 尚未解決

蕪湖通信、蕪湖因檢查印花風潮、激動全埠罷市、雖經第三旅長袁家聲、及市縣政府等、出任調停、然尚無具體解決、故日內尚難開市、（十二日）

柏林華僑紀念總理

十三日栢林電、德京華僑舉行孫總理逝世四週紀念、儀節甚爲隆重、晨間中國使署公祭、將作賓公使演說、極言中國統一之必要、力斥軍閥野心之禍國、晚間國民黨德支部開紀念會、到者甚衆、讀遺囑後、即由王木公將軍（譯音）登中華國府交輝之演說台、撮述中國革命經過及其目的、當述至孫總理不贊成對德宣戰時、台下掌聲如雷、最後乃歡呼中德兩共和國萬歲而退、次將作賓演說、謂先總理主義、雖已深植人心、國軍到處勝利、而革命大業、猶未完成、凡屬黨員、及景附國民黨者、必須力學不息、工作不倦、以竟先總理之遺緒、希望明年舉行總理逝世紀念時、中國更有距大進步、可向諸君報告云云、嗣有德商界職工會代表演說申釋德工人對於中國革命極抱同情、向有深切注意、當開會時、共產黨徒數次圖擾亂會場秩序、但爲大多數之喝采鼓掌聲所遏、迄不得逞、德意志日報亦特撰社論、盛稱中山先生品格功績及其使命之偉大、（國民社）

西班牙學生 風潮漸平靜

十三日西班牙京城電、西班牙政府稱、學生風潮現漸平靜、時局漸復常狀、（路透社）

十三日西班牙京城電、過去一週中學生所起之騷擾、與政府解散蘇達德利爾砲團一事有密切關係、該團士官與聞叛謀、政府爲懲戒計、一律罷免之、然對於軍人生活忽然中止三五百靑年、不可不予以位置、大學生以爲自已經過較高考試、有在民事界服務之資格、但職業有限、人已擁擠、若士官經過之較易考試、亦可認爲文官資格、則事少人多、彼等愈難得位置、故有此示威行動、（路透社）

公電

◎漢口胡宗鐸等來電　中央黨部國民政府主席鈞鑒、各院部會、編遣委員會各總司令部各總指揮部各政治分會、各省市黨部各省市政府暨總司令李主席馮總司令閻總司令白總指揮、東北政務委員會各委員張司令官張靜江先生吳稚暉先生各軍師長各法團各報館均鑒、頃上中央政治會議一電、文日、南京中央政治會議鈞鑒、奉元電開、武漢政治分會並轉張知本・胡宗鐸・張華輔・三同志均鑒、本會議第一百七十九次會議、准蔡委員元培・李委員濟琛・何委員應欽等報告、奉命查辦武漢政治分會改組湖南省政府一案、遵即詳查、竊查該分會此次舉動、誠爲不合、應由該分會主席負責、但主席李宗仁因公留京、未及臨時制止、曾自請處分在案、查李主席事前並未與聞、所請處分、似可無庸置議、又查當日該分會議決此案時、與議者爲張知本・胡宗鐸・張華輔・三委員、應請予以處分、是否有當、請公決等因、經議決武漢政治分會委員張知本・胡宗鐸・張華輔・着先行免去分會委員之職、聽中央監察委員會議處等語、本案除函中央監察委員會外、特電知照、中央政治會議元印等因、奉此電陳、張知本・胡宗鐸・張華輔呈印等語謹電馳陳、伏維鑒察、張知本・胡宗鐸・張華輔叩寒、

地方消息

蘇州

道前街大火　胥門內道前街、十四日午後五時、發生大火、延燒于瑞龍燭店・指蹤客棧・日昇旅社・柴行等七八家、房屋四十餘間、損失尙待調查、

禁煙會議定期開幕　縣政府召集之全縣禁煙會議、定本月二十日開幕、各組主任、除行政一組、由主席彭縣長自兼外、餘經聘定副主席張仲仁、總務組管爾朋、禁運組章君疇、禁售組金震、禁吸組李楚石、法律一組、則請法院方面推人担任、現正籌備徵集議案、分組審查、並起草各種條例、

派隊駐防車坊　縣屬車坊、於前晨（十三）發現匪船、當縣公安局據報後、即派縣警察隊長朱桂芳、率隊前往追剿、匪已遠颺、昨即率隊返城、彭縣長以光福車坊等處、業經令飭縣公安局派隊鎭懾、事隔多日、鄭局長未曾遵辦、連日各鄉村落被刦、倂不能辭、故昨再令仰鄭局長迅派得力軍隊、前往鎭懾、鄭局長奉令後即派劉分隊長率隊士二十名、開往車坊、常川駐守、

慶祝三全會開幕　蘇州總商會因第三次全國代表大會、十五日開幕、特通知各商店、一律懸旗慶祝、

委任工整會代理常務　吳縣黨務指委會以工整會常委江聲、已明令停職、昨特委任張化一代理工整會常委職務、

發封留園餘屋　閶門外盛氏留園、經市政府奉令發封、業已多日、陸市長復查悉留園附近尙有盛氏房屋大小二十餘間、亦應倂予執行、故亦於昨日派員前往發封、

國際衛生會 中國延聘顧問

七日日內瓦電、國際聯盟已許聯會衛生股主任賴楓曼、受中國國民政府之聘、加入國際衛生委員會充當顧問、（國民社）

福煦病劇

十三日巴黎電、福煦上將現患肺炎、今日轉劇、勢頗可危、（路透社）

特羅資基購一小宅

十三日巴黎電、特羅資基已在地中海濱芒貝列附近鄉間購一小宅、由僑居其地之俄友代爲辦理、列寧之妹亦經手者之一、（國民社）

諾比爾辭職

十三日羅馬電、諾比爾將軍以前在意大利號飛船措置失宜、遇難後又復爭先出險、邇來誹議蠭起、故已辭去意國航空隊總司令職、並喪失軍籍、（國民社）

十三日羅馬電、官場稱、去年遭遇不利之北極探險隊領袖諾比爾將軍、已辭去將軍銜、及航空部職務、據諾比爾自稱、渠辭職後、即爲平民、可爲自已辯護、因渠不承認意大利號飛船失事調查委員會之判斷也、查三月二日調查會認飛船失事、係指揮措置失宜所致、並謂諾比爾將軍除體力與德性不健全外、別無容許自已由倫傑飛行家首先救出之正當理由、（路透社）

道威爾將作外交官

十三日華盛頓電、據今日傳出之可靠消息、最近卸職之副總統道威爾將軍、將被任爲駐英大使、胡佛總統之所以欲道任此職者、因道氏熟悉歐洲財政情形、且賠款方法爲彼一手所倡設、聞道氏對此任命、或可同意、按道氏向反對作外交官、此次之首肯或有他故、（國民社）

斐島美兵自認殺人 意在遣送回國說

十三日華盛頓電、菲列濱美軍指揮麥克阿賽將軍電美陸部報告、馬尼剌美兵台爾、自認殺人之事、並謂聞有卡德者被塔克賽州塔拉斯城之法院悞判爲此罪之凶犯、已定於星期六執行絞刑、故特電聞、以免悞殺無辜、但塔拉斯捕房則謂前曾有一卡德氏被捕、但卡氏聲明殺人爲自衛計、故於十一日開釋、當時台爾尙未投入軍隊、曾爲此案之證人、麥氏又稱台爾之自承、自屬可信、但若以後查有不盡不實之處、決當治以謊言之罪、據菲島美軍官某對此事之解釋、謂兵士倘有此種舉動、其用意在因此而得被送返國、以爲返國後當不難剖白、同樣事件發生者已有數起云、美陸部現宣告對此事決盡力調查、以免寃抑無罪、（國民社）

離婚贍養 提案救濟

世界新聞社紐約訊、美國女子因索離婚贍養費之目的而結婚者、不乏其人、結婚後即以離養等向丈夫搾取離婚贍養費、稍或緩付、則藉口法定侮辱罪、使男子入牢獄、男子遇此、可哀已甚、紐約州議會認已提出離婚法完全苛酷、現行離婚贍養費支付者救濟案、現其調查會正在進行、提案贊成人爲受害者提出種種實例、說明理由、美國社會學者俱樂部代表威爾波氏謂、「時勢已變、現因索贍養費而結婚之女子甚衆、紐約州平均於百組結婚中、有離婚十七件、別居四十三件、現贍養費法於金錢目的之女子、殆同於木魚之於貍貓」、又提案者州議會議員紐介特氏亦謂、「從軍世界戰爭之多數退伍軍人、苦於爲現行離婚贍養費法之犧牲、蓋其妻因夫從軍、認爲非長命者、而與之結婚、若不即死、即提起別居訴訟、搾取別居贍養費、」議會委員會亦贊成此案、久成問題之法律此次似將改訂云、

古城返照記（一五八）（老漢）

時報版權 不准轉載

大家哈哈大笑、於是你一餞、我一句、把這位紅燒名士、瓜分豆剖、好不可憐。正是渡江名士多於鯽、此輩淸流付濁流。廣和居雖是名士流連之所啊、若是到厨房竈上看著鯽魚由水盆裏送入沸湯、只怕也興點同類之感罷。

當時五人吃完了魚、揉臉嗽口、重復回到品茶的那張八仙桌落坐淸談、接著就把名士作爲談料、老黃提想要做名士的話、陸賈道：名士就名士罷、何必定要想法去做呢、據我看來、名士亦是等等不一。有一種官名士、像當初的翁潘以及張香濤端午橋之類、官高爵顯、文章學問固然也不錯、可是勢力經濟所在、亦是長袖善舞。他們本是大官、又是一肚子的名臣事業、滿口經綸、不一定要加名士銜、然而金石古董考據詞章、自然就兼任名士、天與人歸了。又一號是名士官、因爲做名士做出了名、所以升官升得容易。像那個甚麼龍陽才子、就是借著名士牌子巴結張香濤、才一道一道的做起六道輪廻的道也者、後來在廣東鬧的一場胡塗、被岑老三用「自便私圖不顧大局」八個字考語奏參落、又說名士如畫餅不可充饑、罵的一點不錯。這位才子可以做「名士官」的總代表。還有一號名士儈、決不做官、只想法弄錢。和化緣的道士、托鉢的僧人一樣、巧立名目、層出不窮。那些軍閥官閥財閥看他是個名士、自然解囊斂衍、互相利用、這一類的名士可以叫做名士儈、亦可以叫做利士。最下等的是升官、發財・博名三管齊下、只管奔走權門、營謀差事、交涉借款、僕僕風塵、東一家洋樓西一處外室、出門是馬弁成羣、在家是冠蓋滿座、然而做起詩來不是陶然亭、就是崇效寺、倒像勘破萬緣、靜觀萬物、哼哼唧唧、裝腔做樣、教人看了不知他是洋樓姨太朱門大厦大連上海的闊人、還當他是思凡裏「禪燈一盞伴奴眠」的道尼姑。把「名」「利」「官」三個字都攬在一個肩膀上挑了。這種名士最占便宜、慕勢的人好名的人都要巴結他、於是名上加名、官上加官、財上發財、無投不利、攸往咸宜、再說他們也眞有點小聰明、一派的無病呻吟、倒也能哼成一個西江派味兒、不是「微覺」「稍憐」、就是「微憐」「稍覺」。居然衆醉獨醒蕭然物外的腔調、可是一面捧著軍閥、傍著當道、包圍的包圍、奔走的奔走、好像岳元帥的馬前張保馬後王横一般。就這樣馬前馬後的一跑、七言五言的一哼、他的金屋之嬌銀行之款可就日增月盛了、你說可笑不可笑。還有些個官閥財閥之類、華也造得够、錢也攢得足了、樓也投得無可投了。臨時抱佛脚、左手敲木魚、忽然信起佛、參起禪來。這好比殺狗勸妻的那個花旦、掃雪打碗的那個丑旦、行凶作惡之後、她才想起「今天是吃齋念佛的日子」、還把兩手一拱、眼睛一閉、念聲「阿彌陀佛」、這才下場。這樣的戲劇正是在朝作孽、在野念佛的官名士的現形記。老黃道：你這一番演講、比我上次那兩番演講足可旗鼓相當、你不是個大壽頭麼？陸賈道：人生在世不是演戲就是演電影、我不過是一個脚色、說壽就壽、說不壽就不壽。你看王長林演討魚稅的教師爺是何等的壽頭、他演起連環套的朱光祖來、又是何等的明爽。陸克賈波林演電影也是如此、不獨我陸賈爲然。老黃道：你所說的都是闊名士、官名士、以及戴著「官」「財」「佛」三個崇衔的名士、但是名士淸貧的狠多、也狠可憐呢

無錫

慶祝三全大會之籌備　縣黨部執行委員會、昨開第四次臨時會議、討論慶祝第三次全國代表大會案、議決、㈠十五日上午十時、在商民協會召集各區黨部及各區分部黨員暨各機關團體學校代表開慶祝會、㈡令各區黨部分別舉行慶祝、㈢分發宣傳大綱、㈣分貼標語、㈤印發口號、㈥各處紮彩牌樓、決推定籌備員、即日着手籌備、

鴻昇里浮屍之傳疑　南延市鴻昇里公安第七分局第一支局長曾鴻昇、昨向公安局具報、謂該鎭河中、發見無名男屍一具、年約三十餘歲、並無屍屬認領、請轉報縣府履驗等情、又據鄉人傳說、則謂死者係一共黨、日前由泰伯市方面、被人追趕、該共黨情急逃竄、連越三河、追至鴻昇里、被七分一支局警士捕獲、解局訊押、詎因該共黨遍體淋漓、受寒過甚、到局時已不能言語、當夜即在局斃命、不知如何、翌日在該鎭河中發見屍體、縣府昨日據報後、定今日下鄉履驗、

汽車競賽 欲破新紀錄 歪愛脫慘死 並撞斃攝影員

十三日台士拉皮椏電、駕駛汽車名手歪愛脫、現年四十二歲、今日希圖超越英人西格蘭甫所得之新紀錄、（西格蘭甫駛金箭號汽車、得汽車速率新紀錄詳情、已誌前日本報、）因其車太近水濱、突然旋機、致身不自主墜地而死、汽車則仍疾進、將立於賽場旁攝取影片之百代公司職員特勞平撞斃、（國民社）

十三日戴士那比治電、歪愛脫今日乘三十六汽缸之汽車在競快場中以每小時二百零二哩之速率絕景而駛、駛近水傍、撥機移向、乃未能歸於正軌、致撞及砂堆、白愛比爾當場殞命、汽車已全毀、並有攝電影者一人、亦爲汽車碾死、各汽車與救傷車急駛往施救、全場紊亂、觀者惶駭、英人賽車者西格蘭甫即三月十一日乘金箭號汽車達到每小時二百三十一哩有零之速度者、在場目覩此禍後、聲稱、渠不欲再創新紀錄、（路透社）

吸食紅丸之下場　有客民馬寶忠、僑居本邑多年、深染嗜好、吸食紅丸、以致窮極無聊、近以煙禁森嚴、日寖途窮、遂請人介紹、至城中北禪寺、托一走方郎中戒除丸癮、詎知郎中本領不濟、用藥不當、未及一日、即癮發身死、昨（十四）日上午、由地保報縣、隨派殷承審員前往相驗、驗明確係病死、即交死者之兄馬寶鈞、自行棺殮、

駐軍分防鄉鎭　東北鄉萬安市洛社、懷下市安鎭、北上鄉后橋、匪黨潛踪、防務重要、昨由孔縣長致函駐錫第六師十六旅三十二團第一營營部、請抽派士兵、分駐以上三鎭、以杜匪患、營長張鹿聲准函後、擬向錢團長請示、再行抽派、

殺弟案開棺檢驗

無錫泰伯市三六二圖西宅鄉民孫阿水、於本年陰歷正月初六日、被乃兄抱大、阿和、糾同多人、痛毆致死、佯言自縊斃命、草草棺殮、事隔兩旬、始有人紛紛傳出、係被乃兄謀殺、日前由□圖地保白錫春、來城報縣等情、已紀本報、十四日淸晨七時、由縣派殷承審員、帶同沈檢驗吏、乘船下鄉開棺相驗、抵鄉後、由地保白錫春證明、確爲孫阿水屍棺、諭令具結備案、隨即飭令土木工、將棺蓋撬開、屍體抬出、剪去衣履、依法檢驗、驗得該屍孫阿水、頸有繩痕一道、八字交、確係生前被人勒斃、頭頂並有磕擦傷一處、經殷承審員復驗、誤、即諭地保棺殮、加封交與看管、嗣又飭傳屍屬鄰居等人、一一詳訊、十二時乘船返城、本案兇手、已於日前偕地保自行投案在押、尙有其長兄抱大、及主使者鄒楠炳、則均已畏罪潛逃、

南通

去年通花產量　通州棉花、爲東南著名物產、產區包括南通・如皐・海門三縣、十七年棉產統計、現由大生紗廠調查報告、計南通皮花收量、六十二萬三千九百三十担、如皐五十二萬三千零五十擔、海門二十二萬五千三百七十六担、合計三縣皮花一百三十八萬二千三百五十六担、

教育局處分城基反響　教育局處分城基以外至濠邊、內定一丈八尺爲範圍、但居住城濠內城牆內外之人民、不下八百戶、僉以該處土地、是否屬于城基、乃一疑問、而各戶均執有契據、未能即受處分、聯合反對、未識若何解決、

實行查拿私娼　南通近二年來、私娼日多、自禁娼後尤甚、刻縣黨部・縣政府・公安局特從嚴取締、分路查拿、送濟良所收留、

總商會開執委會　通告海泰總商會、於
出席上海醫總會會議、
去冬得積微資、並製衣履、乃興故鄉之思、返家
松江通信、松江縣公安局長翁光輝到任後、局內
三老儒演重游泮水　今年爲邑
行發起紹興肥料公司、已具書本縣清潔委員會及

總商會開執委會 通崇海泰總商會、於十三日下午二時、舉行執行委員會、提議三案、㊀組織改選事務委員會、推定委員七人、王翰青·宗消川·劉叔璜·徐貫恂·梁綬珊·孫立言·趙鑑卿·何·㊁審查預決算案、推定·明芸溪·趙漢生·趙椿丞·宗消川·陸治平五人組織審查會、㊂建設廳函轉工商部、令推舉仲裁委員四人報核、公推成純一、張捷生(實業)顧伯言·李藝農·(商業)

南通反日會改組 被告發者拘訊

南通民衆舉發反日會賄案、縣黨部除派劉海鷗·吳建勛·林漢剛徹查外、一面改組該會爲救國會、推定委員九人、蔡國華·林漢剛·程宗棣·沈兆之·陶林英·熊育衡·徐醒先·茅祖枋·胡君白、至縣政府據民衆告發包庇奸商之反日會主任吳範滋、及辦事員姚蝶儂·吳芝玉·十三日票拘訊辦、

常熟

任陽鎭盜刦捕獲一匪

本邑白茆鄉之任陽鎭、於十二日晚到有盜匪六七人、並攜有盒子砲及手槍等械、來時乘有小船一艘、先至某姓家搜刦、幸有人從後牆遁出、鳴鑼喚衆、此時時間尙早、鄉人多半未睡、聞鑼聲知爲盜刦、即攜棍棒出與匪鬭、一面又派人鄉赴西茆之第六分公安局、請求派警圍剿、陳局長聞報、立命警士六七名攜械前往救援、匪見此情境、紛紛圖逸、惟有匪名聾志華者、不及逃避、爲衆拘獲、當由警士帶局、由陳局長略訊一過、即於十三日派警呈解公安總局、轉解縣司法核辦、

中醫界推代表赴滬

本邑中醫協會、自中央衛生委員會提議廢止中醫中藥一案、即羣起反對、十三日於桑家弄琴南醫藥社、開會討論對付方法、由張露洲主席、結果與上海醫總會取一致行動、並推出鄒良材·尤冠羣·張露洲三人、出席上海醫總會會議、

墨亂將告一段落 叛軍將領已擒殺說

十三日墨西哥城電、今日公佈稱、墨亂事於今可稱告一段落、所失諸城、多由政府軍克復、敵將奇阿韋拉已被獲正法、但叛軍仍有一部份在多利益及瑪察脫蘭二處準備集中、並在附近布防、兵士脫離戰方、而投入政府軍者、仍絡續不絕、陸長加爾斯將軍現正統率政府軍追擊散布各地之叛軍部隊、據現勢觀之、肅清餘孽、大約尙須數星期之久、惟恢復全境和平、指日可待、又訊、叛軍司令奇阿韋拉自其部下被政府軍擊散後、竄入亂山中、政府軍雖竭力從事搜索尙未弋獲、前傳奇氏由水道他逸之說不確、(國民社)

多利益城革軍被包圍

十三日墨西哥城電、今日墨西哥消息、加爾斯將軍統率其政府軍、已將駐紮多利益之革軍四面包圍、當其向多利益出發時、路遇革軍一隊、當即向之襲擊、斃革軍四人、傷多人、並擒獲其傷將七人、均就地正法、又訊、今日上午政府軍在賽德不洛城與革軍開火、擊斃革軍三人俘三百人云、(國民社)

繼任日衆議長 川原茂輔

十四日東京電、衆議院議長之後任、經田中首相及與黨幹部協議結果、決推政友會要人川原茂輔氏繼任、該氏已允就、新黨俱樂部對此似亦贊同、故在本日之本會議上、當能以少數選出該氏爲繼任衆議院議長也、(東方社)

十四日東電、小選舉區制案、經四日間之討論、昨始移交二十七名委員審議、今晨十時、將召集委員會、互選委員長及理事後、即着手審議、委員長人選、以粕谷善三氏爲有望、委員之派別、政友十三名、民政十名、新黨二名、其餘二名、共二十七名、以贊成派占大多數、(東方社)

十四日東京電、本日下院選舉議長、川原茂輔以二三八票當選、次多數爲小泉又次郎、計得票數爲一五九票、(東方社)

波蘭舞弊案

十三日華沙電、頃於澈查波蘭財長案中發覺一大舞弊、國會某議員已彈劾參議員兩人授受賄賂、據稱一人曾以四千五百元行賄、另一人求其於政府處置礦股事力守緘默、至該財長已於數日前突然辭職、現料此案當復有重大黑幕發覺、(國民社)

瑙威太子將結婚

十三日倫敦電、瑙威太子奧拉夫與瑞典宮主瑪黛定本月念一日在瑙威京城行結婚禮、英國皇子紐克公爵將充男嬪相、明日偕其夫人起程、(路透社)

法意締結協定 利用航空口岸

十四日巴黎電、法意已締結關於利用航空口岸之協定書、法國據此可發展由馬賽越意境而達雅典、復由雅典經過報達越南中國而抵日本之航空路線、因意國許法國用其在奈泊爾與開斯特羅沙之航空口岸、故此路線第一站之困難業已免除也、(路透社)

法比僞約案惝怳迷離

十三日利洛業電、德報海牙通訊員稱、荷報披露法比軍事密約一案、猶未切實解決、聞比京文庫中所藏關於法比軍事談話之原文、已不翼而飛、因此得以僞造該約、但目下原文及僞造文件俱在荷人掌握中、至比當道則自組獲僞造該約售與荷報發表供辭、旋即釋放、其人後已不復追究、(國民社)

叙利亞王繼任者

十三日貝魯特電、法國高等委員龐蘇、已與叙利亞國民黨商定、在前土耳其王族中選一奧斯曼文親王繼任叙利亞王、(國民社)

橫濱船塢工人昨日罷工

十四日東京電、橫濱船塢工人本日午後全體罷工、(東方社)

十四日東京電、橫濱造船廠工人因要求增加工資、改良工作狀況不遂、於今日宣布罷工、計工人約五千名、如罷工延長、則刻在建造中之各船將受影響、(路透社)

颶風全鎭吹燬

十三日加洛賴那州格林司維爾城電、今日由美林司維爾城傳來消息、蓋城北部今日受颶風之災、壁金鎭全境化爲瓦礫之場、死者九人、該處與外界之交通悉被燬壞、故究竟受傷若干人、及損失多少、均無由得息、(國民社)

十四日紐約電、今晨此間接到加洛賴那州自由鎭消息、該鎭於昨晚八時受颶風之災、全鎭被燬、死者九人(國民社)

新橡皮 福特車將試用

十三日台羅伊電、大發明家愛迪生、近發明用一種植物製成橡皮之新法、汽車大王福特日者赴佛路利達州訪愛氏、今日歸來、據稱、愛氏新法已大有進步、現於喬治亞州設一試驗工場、擬購福特車五百輛、裝製其發明之新橡皮輪胎、(國民社)

海門

沙太太擁護季仙人 捉將官裏去

海門東三區三陽鎭、於日前有殷戶沙施氏、(即沙老太太)因該地衛士季仙人、因惑衆被局拘押、沙乃季之信徒、致率衆七百餘人、紛湧至該區公安分局、及行政局大鬧、並將拘留之季仙人搶去、經該分局電告縣府、由縣公安局派警察隊前往彈壓、而沙施氏、毫無顧懼、昨縣特令將沙施氏季仙人等拘捕、午後適沙母女二人、乘車經過分局、當由袁分局長邀入局中、派警押解縣公安局、轉送縣府審訊、季仙人則業已逃往他處、

縣市火警紀聞

茅鎭西市、鎭揚公所後面、業種菜匱之樊阿根家、於十二日午炊時、因祭祖焚化冥鏹不愼、致遭焚如、是時風勢甚猛、延燒鄰陳兩姓房屋、幸各處洋龍趕到灌救、未致波及他戶、

如皐

籌設戒烟醫院

本縣縣政府、奉民政廳令發戒烟醫院組織大綱、限期一個月、正式成立、本縣政府、即函請公立醫院、擬具預算、聞已經第七次政務會議議決、交財政公安局會同修正預算、並擬籌款方法、再行交議、現聞已借大覺菴爲院址、並由縣政府保薦公立醫院院長黄家政兼任該院院長

遷關案之省批

本縣商民與陸橋楊田分關、因越境遷設、引起糾紛、詳情迭誌前報、茲聞政府對於商民代表戴吉人等呈請制止遷關呈文、批示云、呈悉、仰候抄呈轉函財政部關務署、迅予核覆察奪、

磨頭公安分局被控

磨頭分局長戴應楨、因事被人控告、昨日已由縣政府傳案審訊、

殺子案又一消息

掘港堤朱家廟農民季某謀殺親子一案、已誌前報、茲又得一消息、爰掘港朱家廟有季農者、幼子某、作工上海有年、去冬得積微資、並製衣履、乃興故鄉之思、返家後、家人父子、久別重逢、樂也融融、幼子譚及別後情形、並述略積工資、因感外間謀生不易、特歸來取受分應得之田數畝、勞力耕種、不復外出、其時兩兄聞之、感於遺產有損、因生惡念、謀及老父、乘幼子熟臥之際、用木錐擊破幼子腦袋、屍埋荒郊、此去冬事也、不料所埋處、有礙於某姓之風水、前日破土搜索、得露足肢大臤、急鳴知地保報告公安局、聞已呈請縣政府檢驗云

揚州

督學教委聯合會預誌

江寧督學田樹人、六合督學謝季超、十二日偕同來揚、赴江都教育局商権督學教委聯合會事宜、聞會期已定四月一日、開會地點在揚州、

反日會催繳罰金

乾豐泰南貨號去冬運進海參魚皮、經江都反日會查出扣留、嗣准臨時放還、聽候審查、該號迭向省反日會聲辯、仍令江都反日會酌辦、現該會函請縣商會轉催該號速繳罰金五百兩、期速解決、

奉賢

泰日橋刑斃鄉民案

奉賢泰日橋鎭、於正月十六日發生警董朱二倌刑斃鄉民衛心泉一案、是案起因、爲該鄉有阿妹頭者、於去年將黄生泉之女及楊三姑二女誘逃無踪、本月初黄女忽復歸故里、父母究知底蘊、即報告朱二倌遂將阿妹頭拿獲、旋據供稱是案之主動者、另有業農之衛心泉一名、朱得報即親率便役四人、將衛心泉拘至私宅、當時衛謂事屬禍害、不肯承認、朱意其有意狡賴、即用私刑敲打、衛妻在旁哀求、未經允許、最後命人抬回家中、而心泉以傷重難治、自十六日被打後、延至二十五日即身亡、心泉一家四口、子女均幼、僅種租田三畝、大小賴伊生活、衛妻曾於心泉生前死後、控呈縣府、勘驗兩度、惟屍體迄未收殮、此一重公案、不知將如何了結也、

松江公安局長貪污案 被控有據

松江通信、松江縣公安局長翁光輝到任後、局內均用私人、主持一切、如其妻袁氏任會計、妻父袁某任總務科長、妻弟任分局長等、動輒用敲詐手段、在任不滿兩月、松江銀行存款數千金、最近敲詐浦南孫瑞甫李逢泰兩案、由該鄉行政局長電呈省廳、始撤差查辦、茲將敲詐及證人等經過情形彙誌如下、

(孫瑞甫案)孫瑞甫曾在李一鵬家爲司帳、自一鵬加入共黨、並經松江金山兩縣通緝後、孫瑞甫恐連坐、辭職而去、惟因彼此賓主有年、情誼素篤、仍常周旋、此次翁局長前往甸山搜拘共黨、探聞孫李間之關係、並欲詰究李一鵬之行蹤、遂飭令公安第一分局(駐亭林鎭)長潘永強務將孫瑞甫捕獲、嗣潘永強設計將孫出外誘捕至山陽、函局長並不訊問、即示意干柏齡(翁之親信)勒交保證金四百元、柏復示意於孫親信(爲僞特務隊長)、因孫曾在山陽服務多年、與當地士紳感情尙好、故翁屬柏示意於孫、以便間接接洽也、其後孫與吳聯陪盛功錫聘芝(皆山陽士紳)爲保)等再三磋商、卒以四百元爲最後條件、毫不通融、孫家道素寒、措辦無力、況事在夜間、交通梗阻之際、籌措尤難、而局長急於離山陽、翁歎更急、差幸孫與山陽紳商俱極融洽、消息一傳、各界紛起協助、潘營長葆忠亦慨然借予二百元、其餘三十元二十元相助、而成四百元之數、俱由吳聯陪盛功錫聘芝三人經手籌足、並由三人交於柏璧臣手中、迨見孫交於局長翁光輝收據、一面請求立即釋放孫瑞甫、而局長不肯出立收據、亦無釋孫之意、吳等此時始知受翁局長等之愚、俱極不平、羣往訴諸潘營長、營長聞之大怒、吳聯陪等恐投鼠忌器、反於孫瑞甫不利、力請潘營長勿操之過激、後經一再磋商、仍由營長出具保條、始與李逢泰同時釋出、以上各節、吳聯陪等所口述、

(李逢泰案)本年二月二十六日、翁光輝率縣長令至浦南甸山(金山縣境)地方搜勦共黨、當命公安局第一分局長(潘永強)引導、闖入李逢泰所開□南貨店內實行搜查、發現普通信一件(係張瑕榮呂來食店店主王長初來信、現存公安局)翁局長即認爲有共產嫌疑、遂將店主李逢泰拘至山陽、嗣有李之親戚吳聯陪代爲辨白、並請保釋、詎翁光輝即勒索保證金二百元、由柏璧臣與吳接洽、將翁意轉告李逢泰之表兄徐季明、徐有難色、請吳代爲緩頰、翁光輝堅執不允、徐吳等以親戚體面攸關、即四出張羅、湊足二百元、(聞另有鱗金弍十元、故周局長等呈電中共六百六十元)由吳聯陪交於柏璧臣手中、其時室中除翁光輝柏璧臣吳聯陪徐季明外、又有縣公安局特務員孫炳德及盛功錫徐一航等人、均親目所睹、柏璧臣將該款交與翁局長手、詎局長收款後、並不立刻釋放、李逢泰仍要求潘營長出具保條、方得釋出

(證明書)立證明書陸志道等、今因鈞府第三科科長來山搜查公安局翁光輝勒索詐欺押寄財物一案、經鈕科長傳集人證、澈究實訊、所有卸錢各節、俱係實在情形、毫無偏私循隱、並經各證人親到簽名蓋章、亦非詐僞捏造、志道等願負完全責任、並立此證書爲證、中華民國十八年二月二十日松江縣第一區分部執行委員會陸志道、行政局長周鳴鼓、

又五區四分部常務委員張典泉口頭報稱、本月十六日松江縣公安局長翁光輝帶領警察多人、由朱□行南行、闖係到山陽去、因有共產黨嫌疑的孫瑞甫、將他捉住、勒索洋四百元、幸潘營長吳聯陪等從中周旋、備足款項、將人保出、同時又將李逢泰亦勒取洋二百元、此等貪官汚吏應當從速呈請上級究辦、中華民國十八年二月十八日報告人張典泉、紀錄人董少園、

(電稟)南京內政部長鈕江分呈江蘇省政府主席民政廳長鈞鑒、松江縣公安局長翁光輝、於刪日率縣政府令帶隊赴浦南山陽甸山馬眺等處抄勦共黨、藉向孫瑞甫李逢泰敲詐勒銀六百六十元、並在附近搜刮古玩細軟等物挾以返局、羣情憤激、請迅派員來松査辦、以儆貪汚、松江縣市鄕聯合會行 局長周鳴鼓 周十稱榜紹時等叩銑、

(呈縣黨部文)呈爲松江縣公安局長翁光輝作僞貪汚、請求扣留在松、呈省懲辦事、屬部地居浦南、民衆素稱樸實、對於本黨很有信仰、此次翁光輝率縣府令來亭(亭林鎭)欲往塞山地方搜勦共匪、帶領特務員孫炳德、偵緝員柏璧臣、縣公安隊二十餘名、一到浦南、大施其貪汚手段、勒索我松民孫瑞甫洋四百元、李逢泰洋二百元、以致激動公憤、本黨是民衆的領導、民衆痛苦、應當設法解除、貪官汚吏、政宜嚴厲懲治、據職區四分部常務委員張典泉口頭報告、縣政府第三科科長鈕長調查所得翁之勒索手段、非常周密、保證金之外、還要保人、推其用意、銀洋到手後、恐有誘脫、用具保人、即可措詞因保釋故、但孫李等既有共產嫌疑、如何可以當地保出、如無嫌疑應當保出者、何以勒取款項、此等貪官汚吏、有害我松民衆、是民衆的公敵、即本黨的敵人、妨害治安、攸關政務、用特呈請鈞部速函縣政府、將貪官光輝扣留在松、再派將詳細情形轉呈省部、迅即嚴厲懲辦、以儆貪汚、實爲公便、謹呈松江縣黨部常務委員王、第五區黨部常務委員吳昌明 直屬第一分部常務委員陸志道

平湖

二老儒演重游泮水

今年爲邑人程迪安·崔蘭畦·周康臣·三君重游泮水之期、由邑紳葛詞蔚等發起於仲春上丁日(十三日)上午十一時在文廟祀孔、計到八十餘人、公推耆紳周以榮主祭、徐劍鳴贊禮、祭畢在景陸堂歡宴、

虐媳案之枝節訴訟

平湖內門沈屈氏虐媳案、經此間小平湖人報根據其媳沈施氏在婦協會請求援助之呈文、揭載新聞、沈屈氏亦在本地平民報上登載聲明、小平湖報社因其蓄意不佳、認爲有破壞該報名譽之可能、乃由主筆干獅、在縣法庭提出訴訟、昨由(十三日)俞承審員升座集訊、首由干獅陳述起訴理由、次訊被告代表沈永華、不認有破壞意思、雙方辯論頗久、庭諭候飭傳被告沈屈氏本人到庭再訊、

嘉善謀殺親夫之陳魏氏及姘夫吳阿二(新聞誌昨報)(顧尙欽攝)

嘉興

建橋請免拆屋不准

城區工務所、改建宜公橋已於一月前動工、靠橋之魏恒春飯店、品芳茶樓、恒益酒店、有礙工程進行、由縣飭令拆讓、但該號等聯名呈縣請免拆卸、以維營業、縣政府據呈後、已批拆不准、

陳友舟案訊妓女

下塘橋開陳永豐石灰行之陳友舟、於臘月十八日失踪後、忽被人謀害、其屍身發現於東門外春波橋河內、經家族認明、報請法院驗、已誌本報、茲悉地方分院對於此案、已加偵查、據屍妻供述、陳生前與妓雲弟有染、不無嫌疑、故已派警傳雲弟及鴇母桂寶到案研訊、

紹興

又有發起肥料公司

紹興肥料公司、曾於民國六年時、有人倡辦、但因辦理不善、致爲民衆不滿、羣起將其推到、現又有謝一鷗等、集合股份、重行發起紹興肥料公司、已具書本縣清潔委員會及建設委員會、請求官民合作、利益公開、不知能邀核准否也、

杭州

怪胎男孩

杭州上城黑橋頭(原名福德橋)有開設德記筵席館之主婦、懷孕滿足、於昨晚十時許產一怪胎男孩、檢視之面部祇有一嘴、手足均全、惟眼耳鼻俱無、尙能隱隱作哭聲、該主婦產後見之大駭、以爲不祥之兆、故早晨已用蒲包棄至清波門外荒地、

火燒草棚

杭州候潮門外於昨晚九時許、農民草棚不戒於火、經義龍救火車紛紛趕到、數間草棚早已盡燬、

湖州

拆城讓路之現狀

吳興官民、此次決定拆城讓路一事、自二月二十日動工、迄今時未兩旬、所有上下北街、魚巷口、太和坊、衣裳街各商店房屋、已拆建十成之八、所未進行者、惟衣裳街中之西二殿、動拆之北城牆、已有五十餘丈、其泥土爲塡塞雙池潭及蘇莊台支河之需、一面開築二尺寬三尺深之陰溝、以洩水流、苟無雨水阻止、四月上旬定可一律工竣、

當塗

縣民控告縣長

當塗縣民刻以該縣長魏涵秋、非法預征丁漕、特推代表高秀等八人、赴省呈控、高等十二日已由當到蕪、轉輪赴省、

恒春和藥號被刦

當塗恒春和藥號、十二日派夥王某來蕪購物、行至此間北門城外之五里橋地方、突遇盜匪五人、持槍攔阻去路、開放一槍示威後、旋將王所攜現洋一百三十元、掃數刦去、現王已向縣政府呈報請緝、

因嬰孩自己藥片使其兒茁壯康强不再生病

吉林汪清縣第四警署李君迎春之令郎名小橋瘦弱多病醫者以爲痼疾難醫王君憂之殊甚直至服用嬰孩自己藥片病去體强方得高枕而臥王君之來書如下「吾兒小橋屢患腸胃病面黃肌瘦食物不消身體甚弱醫者多謂病已成癖恐難醫治鄙人戚戚憂慼成疾後閱報見嬰孩自己藥片頗合兒病遂試投之無何小橋體乃轉強面色亦好與未服嬰孩自己藥片之前大有天壤之別眞靈藥也」不錯嬰孩自己藥片確是小兒腸胃病之無上靈藥凡經售西藥者均有代售或直向上海江西路六十號韋廉士醫生藥局函購每瓶大洋六角每六瓶三元郵力在內收用郵票

上海愛多亞路廣西路角

治咳專家 唐拾義 防務久咳丸

○每瓶一元世界各埠均有經售○

上海搬場公司 服務最久

搬場夫四名 車租每小時四元

傢俱嫁裝行李 拆裝搬好

一八·三·一五·六一二期

時報 Eastern Times

第三次全國代表大會今日上午開幕
平奉車在豐台失慎即撲滅 乘客受驚
成都輪上查出一千餘斤煙土 價值五萬左右
寶山路大火燒詳情 竹器店主人傷重無救
美人歪愛脫乘三十六汽缸之汽車 欲破西格蘭甫之新紀錄 競賽場上跌斃 並撞死攝影員

各地舉行總理逝世四週紀念大會盛況 ㊂南京
Ⓐ黨國要人恭謁總理靈一 ①何應欽②王正廷③譚延闓④孔祥熙⑤宋淵源

南京中華照相館
B黨國要人恭謁總理陵二 ①宋美齡②蔣介石③譚延闓④何應欽5宋淵源

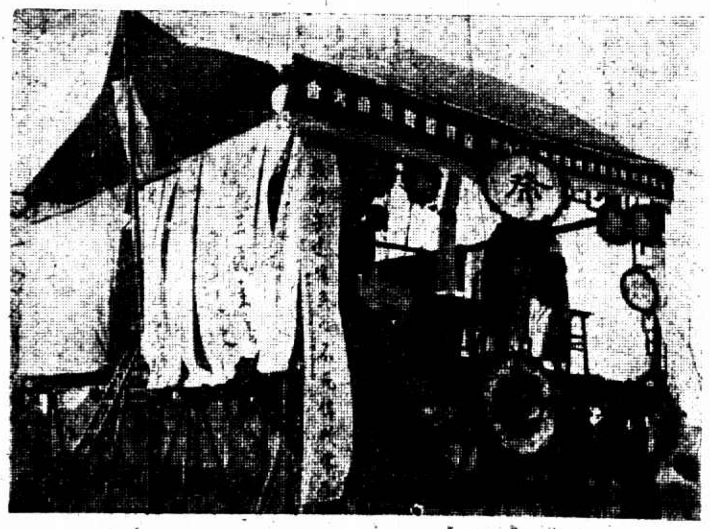

各地舉行總理逝世四週紀念大會盛況 ㊃嘉興 宋德徵
Ⓐ大會場中之祭壇

Ⓒ參加大會之羣衆

ⓑ北郊中山林植樹 縣長閻幼甫

The celebration of the fourth anniversary of the late Dr. Sun Yat-sen's Death, Chiahsing. ⓐ The altar. ⓑ Yen Yu-fu, the Magistrate, planting in the northern border.

Ⓓ公祭情形

The celebration of the fourth anniversary of the late Dr. Sun Yat-sen's Death, Nanking. Ⓐ A group photo (1) taken before Mausoleum. ① Wu Yin Ching, ② C. T. Wang, ③ Tang Yen Kai, ④ Kung Hsiang Hsi, ⑤ Song Yuan Yuan. Ⓑ A group photo (2) taken before Mausoleum. ① Song Mei Ling, ② Chiang Kai Sheh, ③ Tang Yen Kai, ④ Wu Yin Ching, ⑤ Song Yuan Yuan. Ⓒ A huge crowd participated the celebration. Ⓓ A sacrifice view of their before the Mausoleum.

國際聯盟會副秘書長艾文諾與張學良合影 艾於三月七日抵遼寧即往訪張氏 東三省新聞影片社贈

Photo of Mr. Avenol, the assistant secretary of the League of Nations and General Chang Hsueh Liang. Mr. Avenol presently paid him a visit after he had arrived Liao Ning

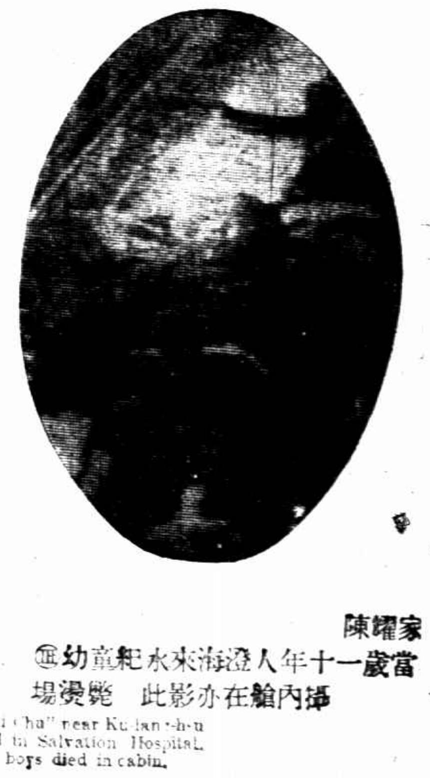

二月廿六日海珠輪船在鼓浪嶼附近海面失火汽鍋爆裂燙斃人多爲狀甚慘
①燙傷乘客之一死於救世醫院
㊁燙斃之老翁年約五十餘 此影攝於艙內
當歲一十年人澄海來水紀童幼㊂ 場燙斃 此影亦在艙內攝
家耀陳

Owing to the explosion of the steam boiler on Feb. 26 fire broke out in the steamer "Hai Chu" near Ku-lang-hsu island, in this accident several persons were scalded to death. ① One of the victim died in Salvation Hospital. ② An aged man was another victim. ③ Another unfortunate ones corpses of two young boys died in cabin.

慶祝三全大會

今午在市黨部舉行

第三次全國代表大會、爲吾國繼往開來之關鍵、値玆開幕之始、本市黨部、定於今日下午二時、在市黨部三樓召集民衆及黨員代表、舉行慶祝大會、已由市宣傳部籌備完竣、大會職員、亦已分別聘定、屆時當有一番盛况也、

中日交涉 復有接近希望

中日交涉、自上次于外長與日使芳澤會見後、談判因條件之不同、而無形中止、惟外間盛傳、復有接近之希望、玆將昨日從各方探詢所得、分誌之如下、

▲周崔談話　昨日下午五時許、記者訪亞洲司長周龍光及山東交涉員崔士傑於靜安寺路滄洲飯店、即詢以中日交涉之近況、據周崔兩氏謂、中日交涉、雙方已同意解決其一部份、日方外交政策、輒反覆無常、然余等觀察、此次日方决無所施其故智云、

▲日方表示　日掘內參贊、昨日語記者、謂中日交涉中之重要部份濟案、大致經過日雙方非正式之交換意見後、大部份已不成問題、草案亦已具體擬就、余(指掘內)意下次王芳二全權代表會晤時、或即可有解决之希望、

▲重光往訪　昨日下午五時許、日本駐滬總領事重光葵、偕草野秘書乘汽車至滄洲飯店、訪周崔二氏、對於中日問題、有所洽商、

預測今日 天仍晴寒

氣象　徐家匯天文台報告、昨日天氣有霧甚冷、風向東、晨風挿巴治里、中國沿岸有東北時定風并雨霧至揚子江南岸、最高溫度爲三六・六、最低爲二四・六、預測今日天晴極寒、霜甚濃、風不大變、

之暫時、即將萬冊詳細支配、務期此書分布均勻、既不至有因重得而棄置、亦不至有因不得而向隅、

百星將映 「言論自由」

娛樂　言論不能完全自由、雖美國自由之邦、尚且如此、何况他處、美國大文學家彼得鄧來氏(Peter B. Kyne)、引爲憾事、特編「言論自由」一劇、以喚起國家之警惕、補助市政之缺點、并以增進輿論界之光榮、脫稿以後、風行全美、人手一編、爭相討論、實球影片公司不吝鉅資、攝成影片、由喬治梅爾福(George Melford)氏導演、并請大明星愛德蒙斯夫蘭諾蘭女士等十大明星分飾要角、攝費之鉅、超過黑瑟鴻・罕聲等影片以上、出片後、舉國若狂、成爲當時之「影片之榜首」、現該片已運來華、准於明日起、在百星大戲院開映、

新婚服裝 鴻翔出品精良

服飾　中西女塾高材生周叔蘋女士、九日與河北主席李石曾之姪李宗侃結婚於大華飯店、來賓五百餘人、座無虛席、聞新婦禮服嫁衣、均爲靜安寺路鴻翔時裝公司所承製、合身華貴、別出心裁、與之周女士向有皇后之譽、四座煥美、倍增雍容、來賓莫不讚羨、並讚該公司出品精良、

居士林 恢復施診

醫藥　閘北新民路世界佛教居士林、前爲救濟貧病、爰生疾苦起見、曾設立施診、旋因事中止、茲聞已承西醫吳輔森・吳舜開女士担任、繼續施診、一俟佈置就緒、即可開始實行、

商事諮詢社 贈送辦貨指南

出版　本埠北京路麗明里商事諮詢社創刊之辦貨指南一書、除詳載中外各國產銷之貨物外、並將辦貨常識、水陸運輸、及各種商業習慣等、分別一一詳細說明、故內容極爲豐富、允爲辦貨員之導師、書長計九英寸、闊六英寸、厚約五百頁、精裝精印、[illegible]

鄭毓秀歡宴吳秀峰 宣傳國際工作

愛文諾臨別贈言

鄭毓秀博士、昨晚假東亞酒樓、歡宴此次偕國際聯盟代表愛文諾回國之吳秀峰、並招待司法界暨中外新聞界、到來賓五十餘人、席間鄭博士演講國際聯盟最努力之工作、爲謀世界和平、如聯盟公約第十條、凡兩國間將發戰事、必須在提交國聯會商同之後、此實爲弭除戰禍之最善方法、次介紹吳博士演講中國與國際聯盟積極合作問題、先述國際聯盟的本身對於國聯的宗旨・組織・方法・成績四項、詳加解釋、關於中國在國聯的留退問題、博士之意、以主張退出者所抱理由、如㈠去年落選、㈡濟案未能主張公道、㈢年繳會費甚鉅、㈣行政院永遠席位爲列強所佔等項、雖出於愛國心重、但實待輪薄弱、有失大國之風、末述與國聯合作的方法、主張開會時中國須派負責黨國要人出席、如英之張伯倫、法之白理安、德之士底尼斯、隨處均足發揚國光、而爲列國代表所敬重、並謂美俄之所以不參加者、一限門羅主義、一限共產主義、然美國對於國聯的工作、仍積極參加、最近胡佛總統凡有加入海牙國際仲裁之表示、中國果眞退出、中國的眞正朋友、一定惋惜、日本政府與蘇俄共產政府、一定高興、旋宣示愛文諾臨別時致中國國民之電云、南京中國國民黨中央黨部轉大中華國民全體鑒、文明燦爛、古國復興、素尙和平的中華國民呵、由孔子而至孫逸仙　世界大同、汝之理想、正與國際聯盟之宗旨若合符節、然欲達此目的、必須以各國聯絡、互相提攜爲方法、則國際聯盟之請求中國切實合作、良有以也、頻蒙款待、感激奚勝、臨別贈言、尙希鑒察、國際聯盟特派赴華聘問代表愛文諾叩、

女青年會 徵求會開幕

崑山路上海女青年會、自成立以來、已二十有一週、爲上海婦女界團結之中樞、服務之要所、素以德智體羣四育爲工作之目的、凡力之所能、莫不竭力爲之、如欲改善家庭、設立「家庭組」、提高工人生活、「努力「勞工事業」、補救年長失學、開辦「民衆教育」引導學生課外生活、遍立「前導團」、求免惡環境之引誘、創立「寄宿舍」等、以應社會之需求、而費用亦日見增加、故每年舉行徵求大會一次、今日爲該會與外僑女青年會聯合徵求開幕之日、到會者、中國方面、有黃佐庭夫人・韋慤夫人・李耀邦夫人・黃漢良夫人・王達仁夫人・楊素蘭醫生等六十餘人、四時開會、聞徵求目的、爲國幣一萬九千五百元、共分六隊、

英人積極侵滇

滇人派代表赴京請願 籌備招待滬地新聞界

前淸光緒末年、英人欲實現滇川藏與印緬連成一氣之計劃、故積極侵略滇邊、當時中國政府、對英人此種侵略行爲、亦鮮注意、故時未數載、滇邊數千餘里之幅員、已入英人掌握、惟英人野心未死、復於十五年派兵進佔江心坡、該地之重要不亞片馬、自此事發生後、遂引起滇人之注意、尤以逼近英緬之騰越縣人民、恐慌更甚、除組織滇緬界務研究會、以資對付外、復派遣代表赴京請願、玆該代表劉紹和・謝現・周崇康等、已於日前到滬、旅滬滇人、將舉行盛大之歡迎會、並籌備招待滬地新聞界、俾爲宣傳、

跑馬廳空地 設公共運動場

工部局布告云、爲界內跑馬廳空地、准設公共運動場、出示布告事、照得凡有團體欲在跑馬廳空地地段設立運動場者、應於四月六日(即星期六)或六日以前、繕具請求書、送至工部局工程處公共運動場委員會名譽書記顧基(L. J. [illegible])、(接收、所送之請求書、應將下列各項詳細注明　㈠會之名稱、㈡會長之姓名　㈢書記員之姓名、㈣加入運動會會員之數目、(會員不得少於十二人)　㈤每年捐款若干、(如有捐款即應注明)　㈥注明需用之地點、㈦倘本局所收之請求書、對於空地不敷分配時、該會是否願與他會隔日相互使用、所有請求書、均須由公共運動場委員會審査、俟上述日期、(即四月六日)將此項空地一律分配妥定、仰即一體周知此布、西歷一九二九年三月十四日、總辦愛德華

三商會 明日聯席會議

特別市三商會、昨通名通告入會團體、定十六日(星期六)下午三時、在總商會開三商會暨各業代表會議、討論要務

蘇省兩大運動會定期舉行

◆……五月四日至九日……

在首都公共體育場舉行

中央大學行政院、爲籌備全省中等學校聯合運動會・及全省民衆業餘運動會、於前日(七日)在中大行政院、開兩會委員會第一次會議、玆將兩會議紀錄略誌於後、

中等學校聯合運動會

暫定五月四日至六日爲運動會期、凡具下列資格之一者、均得參加、㈠本大學區立中學、㈡在本大學立案之私立中學、㈢縣立中學、凡具有下列資格之私立中學、得加入爲來賓運動、㈠特別市立中學、㈡在特別市立案之私立中學、運動種類、分㈠男生部、甲、(田徑賽)百米・二百米・四百米・八百米・一千五百米・一百十米高欄・(乙組無)二百米低欄・跳高・跳遠・三級跳遠・撑竿高跳・擲鐵球・(甲組十二磅乙組八磅)擲鐵餅・擲標鎗・乙、(球類)足球・籃球・排球・網球・(單打兩組雙打一組)(每校至多加入三種、並須於四月一日以前先將球類報名單寄到、預定秩序、分別與鄰近各校預賽、無者聽、)丙、團體表演)以一種爲限、㈡女生部、甲、(田徑賽)五十米・一百米・二百米・跳高・跳遠・三級跳遠・擲六磅鐵球・乙、球類)籃球・排球・室內棒球・網球・(單打兩組雙打一組)、同男校)丙、(團體表演)至少一種、至多兩種、㈢來賓部、田徑賽項目與前同、球類及團體表演均無、男生部田徑賽、分甲乙兩組、其標準另定、錦標問題、决定田徑賽男女生各作一錦標、足球作一錦標、籃球男女生各作一錦標、排球男女生各作一錦標、室內棒球作一錦標、網球男女生各作一錦標、來賓田徑賽作一錦標、團體表演無錦標、惟成績優良者另備獎狀獎品、田徑賽每一項目、每校至多加入兩人、每人至多加入四項、來賓均得自由入場參觀、毋須入場券、惟會場中另設特別座、每人小洋四角、

民衆業餘運動會

開會日期、定五月七日至九日、運動項目、分㈠男子組、甲・(田徑賽)百米・二百米・四百米・八百米・一千五百米・一萬米・一百十米高欄・二百米低欄・跳高・跳遠・撑竿高跳・三級跳遠・擲鐵球・(十二磅)擲鐵餅・擲標槍・乙(球類)每區組織一籃球隊、㈡女子組、甲(田徑賽)五十米・百米・二百米・四百米・跳高・跳遠・擲鐵球・(六磅)、乙・(球類)每區可組織網球、單打二組、雙打一組、入手辦法、先舉行分區運動會、按照現在學區將各縣分爲十一區、運動員資格、除學生及現任體育教員外、皆得參加運動、田徑賽每分區每項運動、至多加入二人、每人至多加入四項、來賓入場參觀、與中等學校聯合運動會同、

上海籃球會

今日秩序

▲隊名與組別	時間	裁判員
友愛與嘉爾(上)	六時半	蔣湘青
七隊與皇體(籃)	七時半	劉雪松
鳥隊與爭進(上)	八時半	謝振聲

昨賽結果

▲隊名及組別	上半時	結果
民立勝中預	一六比一四	四二對二九
澄清勝銀星	一三比一二	五七對二六

市一體育場發起 小學排球競賽

不日開始報名

排球有多種利益、抛擊跳躍、傳遞聯絡、和平而不劇烈、男女少壯、均極合宜、設備不甚化錢、場地面積、比籃球網球爲小、易於籌設、確是一種極有價值的運動、市一體育場、因此組織上海特別市小學校排球競賽會、集隊分組、循環比賽、以資提倡、不日開始報名、

本屆江大籃球 秩序已排定

本屆江大籃球委員會、已於本月十二日假四川路青年會開會、到會者王振聲、魏本康、議決比賽採單循環制、各校可加入甲乙兩組、乙組比賽時間自下午二時半起、甲組有三時半起、裁判員請上海裁判委員會担任之、比賽秩序如左、

日期	隊名	地點
三月十三	中公—持志	中公
	大夏—光華	大夏
	暨南—交大	交大
三月廿七	中公—大夏	持志
	持志—暨南	光華
	光華—交大	交大
三月三十	中公—大夏	大夏
	持志—暨南	持志
	光華—交大	光華
四月十日	中公—光華	中公
	持志—交大	交大
	大夏—暨南	暨南
四月十三	中公—暨南	中公
	持志—光華	持志
	交大—大夏	大夏

▲如遇天雨改期、須由主隊於比賽前通知客隊、

中等體聯開會

十七日下午二時 借體育協進會

上海中等學校體育聯合會、定於本月十七日(星期日)下午二時、假座勞神父路體育協進會開常年大會、該會現有會員十三校、是日除改選本屆職員外、並討論足球籃球越野跑比賽及田徑賽運動會會期等問題、

振羣球隊開會

吳淞路福音堂附近振羣學校小球隊、自去年組織以來、進步極速、昨日該隊在母校大禮堂舉行第三屆選舉大會、當場舉出劉崇威爲正隊長、甘文華爲副隊長、饒大才爲書記、譚貴華爲司庫、歐陽衡爲庶務、聞該隊爲謀球術增進起見、中下星期起、每晨七時至八時到場練習一小時、俾成一勁旅、

新國語讀物展覽會

全國國語教育促進會、定於三月三十一日、借上海天后宮開新國語讀物展覽會、該會於前日下午四時在國語模範學校開籌備會議、議決案件如下、㈠通過新國語讀物展覽會宣言　㈡通過新國語讀物陳列部計畫　㈢議決新國語正音部辦法、㈣議決新國語信號部與新國語遊藝部合併、㈤議決參觀證先印五千張、㈥函請上海特別市教育局通令所屬各公私學校派員參與

上海各省 商務印書館 供給 最高等最完備的 運動器械

本館除設廠自製各項運動器械外並獨家經售美國选生公司之出品製作精良種類齊備可供學校體育科及運動家練習之用

球類用品　網球　籃球　足球　排球　壘球　手球　棒球　乒乓球

團體操器械　棍棒　啞鈴　球桿　木槍　木環

其他用品　田徑賽用品　游水用品　擊劍衛生器具　運動衣服鞋等

陳季良熊式輝 昨晚赴京

出席三全會

海軍司令特別黨部出席三全會代表陳季良、陸軍第五師特別黨部出席三全會代表熊式輝・熊國華、均於昨晚夜車赴京、出席今日三次全國代表大會開幕典禮、

虐待華僑 南美厄瓜多

全國商會請訂約

全國商會聯合會、昨電南京國民政府行政院・外交部・工商部・僑務委員會云、頃准南美厄瓜多中華總商會代電略開、華人旅居南美厄瓜多、爲無約之國、備受苛虐、幸陳總領事信棠駐厄以來、對於僑胞痛苦、無不盡力解除、奈厄國國會決議、禁止華人入境、華僑商務、一落千丈、務懇轉電中央政府、速與修訂條約、冀得外交保護、免受苛待等由、査我國僑厄商人極多、祇以無條約保護、致受種種苛待、准電前由、言之痛心、合電請求、迅飭外交部速訂友好通商條約、以保僑商、

鹽務稽核所 四月一日起徵收鹽稅

日前在滬舉行特別會議

財政部鹽務稽核所總辦劉文藻、以各省鹽稅、業經中央命准、仍歸稽核所征收、同時長蘆兩浙鹽運署、復電請迅速接收、特於日前電召各省稽核分所經理、在外灘九號總所、舉行特別會議、出席者、兩浙錢文選・松江鄧邦遹・揚州馬泰鈞・長蘆蔡國器、會議內容、討論征收辦法及開始日期、結果決定四月一日起征收、太平洋社記者、昨晤鹽務稽核所張所長、據云、此次各省經理來滬、請示征收鹽稅事務、劉總辦以鹽運署預借鉅款、行債款、亟應調查淸楚、已令各該分所經理、迅速造報、

撤査招商局 昨正式結果

今日起停止辦公

撤査招商局事務、日前業已結束、此次撤査工作、各專員秉公辦理、且係分工性質、結束後認爲有一度討論之必要、故於昨日下午三時、各專員全集招商局監督辦公室、傳觀各人撤査公作、並交換意見、已決定作爲正式結束、并定今日起、各員停止辦公、日內均即返京回任、至撤査全案、則須候到京後再行討論審核公布、先由各專員就工作範圍以內、分草報告、

「三一八」「三二九」紀念

市宣傳部討論辦法

市宣傳部、於三月十二日下午二時、開第二次部務會議、討論三一八紀念案、(議決)㈠在本黨部開一紀念會、函各學校及其他民衆團體、派遣代表參加、㈡出三一八特刊、作反日反共反軍閥的特刊、㈢於前三日將標語發出、㈣製定宣傳要點、又三二九紀念案、(議決)由秘書及編審指導二科主任負責計劃、

久大喜幛局 開幕盛况

二馬路石路東首久大喜幛局、自籌備以來、歷有月餘、該局主人徐順芳、爲特親往杭湖各地、精選價緞綢緞、花樣新鮮、顏色美麗、專做喜慶軸幛、對於定價、尤爲低廉、故自三月十日舉行正式開幕以來、顧客非常擁擠、尤以前昨兩日、更爲熱鬧、

各小報 須檢查

淞滬警備司令部、以近日滬上常有共產黨徒及軍閥餘孽、組織小報、作反動宣傳、最易影響大局、已函市政府飭屬辦理小報登記、並通告本埠各小報、自本日起、一律務須送往新聞檢査處檢査、方許發行、

農林宣導處 委任分處主任

閘北寶山路天吉里三十一號東北農林宣導處江蘇全省總處主任嚴覺民、於日前(十二)委任王斌「錦文」爲丹陽縣分處主任、聞王君業已着手進行、不日即可往該縣、到差視事、

商協會常會提早開會

請願代表業已推定 各項提案尚待討論

市商民協會、以全國第三次代表大會、行將開幕、關於商運前途、至深且大、該會曾於東日電請各地商民協會、推派代表來滬、偕同赴京請願、現在各地代表、均已紛紛到滬、該會亦於昨日開會、推定諸文綺・駱淸華・張梅庵・陳文彬・沈仲英・吳文淵・等六委員爲赴京請願代表、惟是一切提案、應以全市商民意旨爲依歸、故經多數委員討論之結果、將星期六之常會、提早於今日下午二時開會、俾各代表得於十六日攜帶提案、偕同各地代表赴京請願、

荷輪私運軍火

步槍一百八十餘枝子彈二萬發 警備部派員提取

荷輪歐登□、私運軍火、被海關扣留、玆悉警備司令部、以事關私販軍火、除函請交涉署嚴重抗議外、已於昨日派該部副官長江同章、率領兵士十餘名、前往海關提回、暫爲收存、計共有新式步槍一百八十餘枝、子彈二萬餘發、

納稅會函工部局訓戒西捕行動

上海租界納稅華人會、昨致公共租界工部局總辦費信惇函云、逕啓者、據李祖謨律師函稱、茲據楊君志維魏君伯群等來稱、云本年三月六日下午、有第一九七號之西捕、無端干涉、意氣暴戾、異常橫蠻、扭住楊君衣襟、欲強制出門、楊君示以門票、亦置不理、並敢在門票上表明拒絕入場字樣、用有該票可證、是該西捕顯然蔑視華人、差別待遇、在楊君等個人受辱事猶小、但租界內之公共設備、華洋未能完全待遇、以致該西捕等積習相沿、竟有此與暴強凶無理干涉情事、亟應嚴正、以全國體育情、委託本律師依法辦理前來、爲此特行函達、素仰貴會維護國權、領袖民衆、即希轉向工部局要求將該西捕嚴重申誡、以儆效尤、是所企盼等情至會、査中外待遇、是爲合作之阻礙、已爲貴會所洞悉、故於公園等公共場所均予開放、今楊魏兩君、在跑馬廳實門票入場參觀賽球、手續極合、該一九七號之西捕、何得違背貴局意旨、橫加非禮待遇、和起惡感、以爲中外合作之障礙、本會不得不認爲憾事、據函前情、相應函請貴局査照、即將該西捕予以相當之懲戒、以免妨害中外合作者效尤、並保證以後不再有同類事件發生、希即査照辦理見復爲荷、

滬總商會對無線電案

電請中央迅予解決

電報事業、本與工商界有密切關係、此次全國電局職工、爲建設委員會侵佔交通部無線電管理權事、函電力爭、奔走呼號、長此遷延、未能解決、不啻適之於絕地、必致發生意外問題、屆時不但於政府有重大影響、及於全國工商界亦有種種不利、全國電職代表有鑒於此、前曾派代表數人持函赴上海特別市總商會報告情形、並痛述利害、該會對此深爲瞭解、聞日前已將代表團函述各節、轉電南京中央政治會議國民政府行政院、請其迅予解決、電中略謂査電職代表所稱無線電應屬交部主管、均係按照法律事實立論、有得之言、建設委員會亦謂此項主張符合理、是以報時張委員長致王部長函、有約期交割之語、該代表團此次函述各節、係爲早日履行前約、保成電政統一起見、理合據情電呈鑒核、俯賜行知建設委員會及交通部、迅予解决施行等語、

全國醫藥代表大會

定三月十七日開幕

上海醫藥團體聯合會、日來籌備全國醫藥團體代表大會、積極進行、全國來電加入者、已有十餘省、定三月十七日、借總商會行開幕禮、昨特專電中央黨部及國民政府、請派員指導、

納言箱

採納民意

寶山縣黨部、以民衆每多疾苦、無從伸訴意見無從發表、故於該黨第一次常務會議議決、在縣屬各市鄉、設置納言箱、以便採納民意、玆緣縣黨部組織部長周珍、於前日擬定納言箱使用條例、着手籌備、不日實行、

中英寧案

個人損失 審査將竣

中英寧案損失調査委員會、昨日上午十時在北京路二號開第十六次委員會、到者楊光泩・孔白・馬賽三委員、當由英方委員、提出英僑寧案損失單數項、交我方委員審覈、旋討論下次開會日期、英方擬於本星期內再開會一次、我方則請俟吳競委員病愈後臨時由我方通知再行開會、吳君病已漸愈、日內即將痊可、並聞個人方面損失、即將審査竣事、

鐵道部德顧問 不日來華

美顧問昨赴京

鐵道部所聘之美國理財專家波倫特、業於十二日抵滬、於昨晨赴京、與孫宋兩部長有所接洽、上海辦事處已定九江路一號、並悉鐵道部復專聘德國著名理財專家李慈、已由德起程來華、不日可抵滬、

再誌大火

損失約三萬

燒死竹器店主人

統計燬屋十二間

閘北寶山路鐵道南、昨晨大火、詳情已見昨報、茲悉起火者爲七十九號長發竹器店、店主名貢阿二、五十四歲、常州人、妻于氏、三十歲、生有二子一女、長子名根泉、十一歲、次名阿根、纔週歲、女名阿大、十三歲、昨晨因阿大燉牛乳喂其幼弟不愼、將洋油爐碰翻、燃及竹花、遂兆焚如、貢妻亟率子女逃出、貢則因欲思撲滅、但奈火勢奇熾、杯水車薪、毫無效果、迨冒穿屋頂、貢之週身已被灼傷、不得已、自後門逃出、由警車送濟生醫院醫治、因火毒攻心、延至昨日下午五時身死、計是役除起火之竹器店盡付一炬外、被殃及者有七十一號三新恒記百貨商店、七十三號德昌煙紙店、七十五號頤福里過街樓、七十七號源興鐘表店、八十一號最新鞋帽莊、八十三號恒心祥百貨公司、八十五號龍飛鞋莊、八十七號五九皮鞋店、八十九及九十一號天祿茶食店、九十三號張順興舊貨店、除德昌煙紙店三新恒記百貨商店頤福里過街樓僅焚去樓面外、其餘均成一片焦土、統計燬屋十二間、損失約三萬餘元、

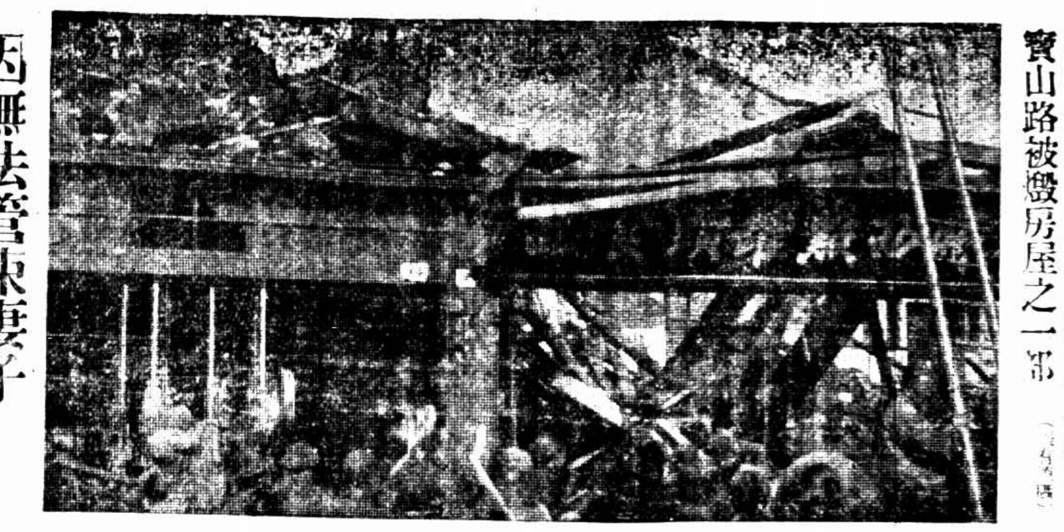

寶山路被燬房屋之一部

因無法管束妻子

……在世無顏　不如一死

一再投浦遇救

前日上午十時許、有一男子、在浦東老白渡碼頭縱身投浦自盡、當經附近三區一分所第一派出所崗警瞥見、設法救起、並勸其不可偶受打擊而犧牲生命、囑令回家、詎該男子行甫數武、忽又一躍入浦、希圖二度自盡、復經該崗警救起、恐其再死、即帶回派出所、轉送三區一分所、當由該所李巡長將其濕衣卸下、並予以乾衣更換、經柳所長訊據供稱、名袁炳坤、年三十三歲、湖北人、住薛家浜賓興里、做洋襪度日、妻某氏、在黃河路六舍里三號胡姓家帮傭、近來不守婦道、日與男女相週旋、屢誡不悛、自思管束乏術、並無顏面在世、不如一死云云、柳所長以其情殊可憫、且甚貧苦、遂解私囊、給其大洋二元、並以生死之利害詳爲勸解、即飭警護送渡浦而去、

白相人吃肉

償以斧

牛肉攤前兇劇

寧波人邵壽之、四十三歲、住華記路二十八號、平日在該處附近三灣設牛肉攤度日、昨晚七時許、突有白相人四五人闖至邵之牛肉攤前、將牛肉嚼吃、邵向之索錢、白相人等聲勢兇惡、置之不理、於是雙方立起口角、繼以毆打、有一白相人從身邊摸出利斧一柄、向邵之頭部猛砍四五下、當場血流倒地、白相人見已肇禍、當即逃去、邵經巡捕車送醫院醫治、

謀害生命

誘至僻處動手　幸吹警笛驚散

薛家浜二十一號鹽城人王巖祥之妻吳氏、與從前同居之同鄉李裕福有染、近王因於經濟、每著訴於李、前日午後李約王同至西門外斜橋、向曹五處告貸、王即隨往、但曹謂須向友轉借、三人乃相偕而出、至寧波會館後面荒地上、兩人忽將王推仆、以手叉住喉部、意圖謀斃、幸有行人見狀、大吹警笛、兩人始逸去、當晚王即偕其叔王斌、趕往李處、將李扭交崗警、拘至一區三分所、請求嚴究、推據李供、住國貨路幅慶里二十一號、因王欠曹五元、被曹週見、追索無着、故欲剝取其衣服、對於與吳氏姘識及謀害生命之事矢口不承、所長即派長警往傳吳氏質訊、詎已躲匿、當經將一干人併解市公安局訊究、

老寶和酒店

強盜暢飲

臨行刦去數十元

浙江路一七一•二號老寶和酒店、昨晚八時四十分、光臨酒客二名、衣黑色長袍、年約二十七八歲、到後即喚堂倌取酒點菜、大嚼狂飲、至九時飲畢、二人即赴帳桌付帳、斯時店中人頗不介意、詎一人在帳桌佯爲付款、一人即拔出手槍、向該店帳房恐嚇、當被刦去現洋七十三元、雙角五十二枚、盜等得贓後、即向外飛奔而逃、事後由店主投報老閘捕房請緝、

兩處捕獲男女匪九人

曾犯綁票案

公共租界老閘捕房探悉有多數匪徒、匿居廈門路及閘北新民路南林里等處、昨晨六時許、探長即率領全班中西探員、分乘汽車前往、當在南林里八十五號及廈門路二二二號兩處、共拘獲男匪三名、女匪六名、並抄得槍彈七十餘粒、一併帶回捕房、押候今晨解訊、聞此等匪徒、曾於前年七月間、串同在逃數人、在山西路綁去趙某、後由趙之家屬設法交款贖回、

續獲綁匪五名

陳伯葵案中同黨

奉賢陳伯葵被綁案內之匪犯、前經緝獲數名、據獲匪莊妙生供出是案之主要同黨、尚有南匯人姜成發•王亮清•張道生•王錫樓•李亞名等多人、現均在逃、並無一定住址等語、當經警備司令部通令各機關、一體嚴緝在案、江蘇省水上公安隊第一區第三隊隊長李建勳、連日令飭偵探顧春耕江得玉陶寶元金松濤等、查文來滬、購線緝拿、前晚偵知姜成發匿跡閘北香山路宗裕里九號前樓上、王亮清等四人則在永興路和興里永興棉花店內、當於昨晨七時許、投文五區二分所、由所長飭派巡長傳鑫王寶樹、督率巡警十餘名、會同馳往宗裕里、警探當布於四週、傳巡長等衝入、逕登樓上、見前樓房門已啓、入房見一少婦、方對鏡梳妝、姜則尚臥床未起、少婦見警探愕然無所措、時姜已醒、但已不及抵抗、俯首就逮、其房中箱籠桌櫈陳設井然、警探查抄一過無所獲、乃將姜連同少婦、一併帶回所中、復赴和興里永興棉花店、首將王亮清張道生捕獲、王錫樓李亞名因臥於擱樓上未起、警探查悉、入內各持手槍、對準擱樓捕時、二人各伸手入枕下、抓住、遂一併就擒、翻視兩枕下、果各有手槍一支、子彈十八粒、當即一併帶所、在各人身上逐一檢查、共得當票十六張、鈔洋七元、銀元一元、角子六角、訊據姜成發供、廿六歲、少婦名徐陳氏、曩曾與之姘識同居、旋因事離散、昨晚我游大世界、邂逅該氏、伊稱住在閘北香山路宗裕里、故即偕至伊家同宿、餘供支吾、王亮清(廿一歲)係該店老闆、供詞與張道生王錫樓李亞名等均殊狡猾、繼訊徐陳氏、供廿八歲、奉化人、丈夫已死多年、前年被某甲誘拐至黑龍江、賣與妓寮內爲娼、我因不堪其苦、借一押游之客王某逃滬、旋王因犯盜案被捕、監禁六年、後即與姜姘識、我於去年九月間、另行居於宗裕里、昨夜在大世界遇見姜、遂同至家中過宿云云、當時該氏裝束入時、丰韻殊佳、當時所長即令一併收押、候解公安局、由來探補文前往提歸訊辦、

綁周宗之之三匪

一個無期徒刑　兩個十八年

住居大沽路五百六十七號之周宗之被綁一案、業已辯論終結、昨晨由臨時法院孫源推事升座宣判、被告劉阿榮處無期徒刑、王明通馬來法各處徒刑十八年、黃榮生無罪、

各處警訊

◆國貨路　前日下午四時五十分鐘、有盜匪六人、乘工部局一四一六號公用局四一六六號黑色轎式汽車、駛至滬南滬軍營國貨路停機下車、闖入張嘉興所開之遠大鐵工廠及永利造針廠(二廠設在一家)內、行刦、約歷十分鐘、計遠大被刦鈔洋二百四十餘元、永利現鈔二百五十五元而去、後由事主投報一區一分所請緝、張所長立派巡官率警前往履勘屬實、盜黨遺下之汽車一輛、由警帶回所中、聽候核示、

◆北京路　昨晚八時二十分、北京路一一八二號某舊貨店、突來盜匪二名、一執手槍、刦去檯燈一只、現洋十餘元而逸、

◆小北門　昨晚九時半、有在公共租界做洋貨生意之陳忠訓、返城內家中、經過小北門時、突遇盜匪三人、將伊帳包刦去、共損失鈔洋二百餘元、

斜土路上

滬閔長途汽車顛覆

□撞斷路旁電桿木

□男女搭客傷數人

滬閔長途汽車公司、前因種種關係、將公司全部出租於交通公司承辦、該公司接辦以來、添購車輛、大加整頓、不料昨日上午十時、由滬開閔之班車、乘客十分擁擠、爲時已晚、司機者即開前行、至斜土路灘記路口時、忽然車輪上之大螺絲、因不堅而遺落、致車輪轉動失其自由、時車行甚速、迨司機者察覺、急即殺車、使停、奈殺車機亦已無能爲力、立刻車頭猛撞於路旁之電桿木上、電桿當爲之折斷、該車亦即顛覆、玻璃窗均爲震碎、機頭亦遭毀、車內所有乘客、皆跌仆車內、內有男女乘客四人、面部爲玻璃所傷、有傷腰部者、後由其他乘客至土山灣車站、用電話報知總站、開到救險車、將車內各乘客救出、護送入醫院診治、

一千餘斤煙土起出

值價五萬元左右

▼……分裝十七只麻袋

漢口來「成都」輪中土販夾帶

本埠太古公司行駛長江之成都(代稱爲明頭)輪船、前日午後一時、由漢口抵滬、泊於浦東楊家渡太古公司碼頭、海關因預得線人報告、謂該輪內有土販某甲、夾帶大批煙土等情、故於該輪下碇後、關員即附乘小輪登輪搜查、果發現煙土十七麻袋、約重一千餘斤、當即帶回海關存儲候燬、聞此項煙土、價值約在五萬元左右、惟帶土之人、已被乘間逃逸、

穆抒齋　陳子壎

被控勾串詐欺案續審

原告方面提出各種證據

諭候改期再訊

[illegible]

律師又以樂克令係屬律師、能否爲訴訟代理人、殊可研究、請先決定、[illegible]

[illegible]寶、不准將該廠財産處分、迨至一九二七年三四月間、突聞恒大倘有[illegible]

[illegible]

盜用公款

當人所當

押店學徒舞弊

法租界喇格納路第九十三號王聊傳所開之公茂押店學徒王即璽、上年間起陸續將當洋盜用、至今共計六百另九元、又私將店內當下之物竊出、至別家押店質當、計洋一百四十元、現爲店主察覺、報告捕房將王拘獲、昨解法公堂、詰之王、供認舞弊、惟款已用盡、求請寬限設法料理、中西官判以被告承認竊物詐欺、押候十四天清還、

孃舅說外甥

憤而服毒

張賢全、五十五歲、本地人、住吳淞路一〇九一號、昔年作業於酒吧間、妻□氏、四十三歲、張有一女名林弟、年已而立、尚未字人、向寄居高郎橋母舅家、因與母舅意見不治、於舊歷去年十二月回家、昨日母舅來、提及林弟事、林弟氣憤、於夜間七時、潛服鴉片圖盡、經乃父察覺、急送院醫治、但已十分危險、

俄人僞造執照

在滬拘獲

華籍俄人馴甲司基(譯音)、因在東三省僞造居留執照、案發逃滬、匿跡霞飛路藻仁里二弄第四家、經該省特別區警察管理處偵知、函請上海市公安局派探拘解訊辦、黃局長准即簽發拘票、派偵緝隊探目前往法捕房、協同包探、按址同往拘捕、適有俄國婦人數人、因見該俄人被拘、即大吹警笛、意圖拒捕、幸探目等防範周密、始將俄人帶至捕房、捕頭准交探目帶同市公安局、押候訊核、

鐵道部顧問

翻車傷臂

鐵道部法律顧問美人那文、前晚八時左右、雇人力車回美國總會寓所、行經西藏路南京路轉角、適有某號機汽脚踏車疾馳而來、讓避未及、致被衝撞、車身翻倒、那氏隨車傾跌、右臂受傷、即赴醫院醫治、所幸傷勢尚輕、(日日社)

糊子心不定

失踪控鄰婦

住居小沙渡藥水弄崇明婦人楊陸氏生有一女、名糊子、年已花信、嫁與原籍氏之胞姊蔡陸氏之子蔡維賢爲室、而糊子於去年十一月間來上海後、即意馬心猿、不甘爲田家婦、於去年十一月底逃亡無踪、楊陸氏以女在其家走失、甚爲焦急、故函知蔡陸氏來滬、帮同找尋、迄今無着、茲於前日據人報告、糊子實遭鄰婦王李氏誘匿、乃於昨日投控六區警署、將王李氏拘獲、訊供否認、奉諭解送地方法院訊辦、

搗毀黨部毆黨員

屬於刑事範圍

兩人送地方法院訊究

上月間聚衆搗毀浦東老白渡特別市黨部五區十分部、並毆傷黨員王蘭亭之主犯闞如彬徐才狗二名、由三區一分所獲解公安局、旋即申送警備司令部、經軍法處訊得本案、因徐才狗撞倒王蘭亭之女孩起釁、僅屬普通刑事範圍、故於昨日將兩犯押送地方法院、檢察官預審一過、判令押候傷傳原告到案訊核、

木匠抱孫心切

爲子買婦

捲逃無踪

滬西虹橋鎮南王庚巷業木匠之王長卿、(又名曲背長卿)家道小康、祇生一子名阿毛、現年二十九歲、近長卿因抱孫心切、聽信媒議金桐嘉梅福根等說合、娶南浦人某氏爲媳、(該氏係梅家弄鎮西首紫藤花業航船梅關興之姘婦、二十七歲)言明茶禮洋三百二十元、當場一併付清、詎前日該氏乘人不備、捲逃無踪、同時梅關興亦不知去向、現被該圖紳董得悉、以若輩串放白鴿、販賣人口、已函該管六區一所、請爲追究、

荷領越權問題解決

朱樹楨律師便衣出庭

祇願向推事道歉

停止三個月出庭之處分取消

□引起交涉之摔梢案同時宣判

北浙江路臨時法院北面祥豐南貨店小主蔡瑞林之妻嚴氏、於舊歷正月初二日與其夫衝突後、潛至楊樹浦龍江路該店學徒之父邵正芳家暫住、並函約祥豐隔壁源泰衣莊夥周維新前往談話、被流氓郁渭章等得悉、擁至邵家、指周與氏有曖昧行爲、肆意索詐、被周兄代報捕房、派探將邵等逮捕、於上月二十三號解送臨時法院、由葛賜勳推事提審、但蔡瑞林自其妻背逃後、正苦無從尋覓、及聞發生訟案、乃父即延朱樹楨律師、亦於是日上午投遞訴狀、控告周維新誘拐其媳、該律師並即陳述案情、以周維新蔡嚴氏均因另案到庭、請予拘押、葛推事察閱訴狀、以兩案不能相混、着朱律師停止發言、朱律師應遵普通訴訟程序進行、不得任意牽扯、遂將其訴狀卻下、詎朱律師不聽葛推事指揮、於是觀審之荷蘭副領事范敦堡遂亦出其獨斷行爲、不徵求葛推事同意、命令在法庭維持秩序之西捕頭、將朱律師挾出法庭、復以書面停止其出庭三個月、葛推事以荷領越權、事後呈報何院長、召集院務會議、全體推事咸以荷領違法、議決須該領道歉、否則不予合作、一面由何院長致函領袖美總領事克銀漢、提起抗議、交涉因以開始、幸經其他各領出而調解、始以有條件和平解決、風潮未致擴大、其條件最重要者、即係由荷領於星期四上午出庭觀審時、先口頭表示歉意、並取消所予朱律師之處分、昨日(星期四)屆期、荷領范敦堡氏於上午九時後到院、十時許與推事葛賜勳君升座第十法庭(即舊名第六法庭、)葛推事即飭庭丁通知朱樹楨律師出庭、朱氏便衣、葛君乃告以本問題之經過情形、並向之曰、是日貴律師不服從本推事指揮、繼續發言、亦有不合、今日亦應向本推事及觀審領事道歉、朱律師先向推事道歉、但不願向荷領道歉、而荷領乃向之曰、是日葛推事命爾不得發言、余亦聞之、而爾不服從推事命令、故今應向推事及余道歉、朱仍未允向領事道歉、謂既向庭上道歉、當然包括領事在內、但荷領以道歉須分別爲之、未可包括、雙方相持不下、旋經葛推事向雙方調停、朱始遵命、而荷領則將經過詳爲記錄、隨即將二月二十三日對該律師之處分正式宣告取消、該領復向朱律師詰問是日退庭後、爾何故欲將周維新蔡嚴氏拘送捕房、此舉實屬違法、領袖領事關於此點已向院長詰問、朱律師聞語、即予否認、謂當時並無此項動動、葛推事以此乃另一問題、容向捕房調查明晰、請示院長辦理、朱遂退出、葛君乃告誡在法庭維持秩序之西捕頭、以後凡法庭內事、須服從推事命令指揮、不得擅自舉動、致干咎戾、以維法庭威信、於是因荷領越權而惹起此重大問題、至此始圓滿解決、至引起爭端之周維新等所控籍端拆梢案、亦於昨晨由葛推事於解決越權問題後、即飭將各被告提案、宣告判決、郁渭章執行徒刑一年又六月、汪左臣王阿忠張阿毛等三名各執行徒刑十月、分別示儆、

中國國民黨政綱

改良農村組織增進農人生活　(對內政策第十條)

制定勞工法改良勞動者之生活狀況保障勞工團體並扶助其發展　(對內政策第十一條)

厲行教育普及以全力發展兒童本位之教育整理學制系統增高教育經費並保障其獨立　(對內政策第十二條)

一切不平等條約如外人租借地領事裁判權外人管理關稅權以及外人在中國境內行使一切政治的權力足以侵害中國主權者皆當取消重訂雙方平等互尊主權之條約　(對外政策第一條)

關於中央及地方之權限採均權主義　(對內政策第一條)

中國國民黨上海特別市黨部宣傳部

再請補抽整六公債

商場行市

◉上海麵粉交易所

◉無錫紗市

▲進口輪船報告▼

▲溫州班

再請補抽整六公債

總商會銀錢兩公會、昨電財部云、南京國民政府財政部鈞鑒、二月十二日、以整六公債還本、逾期已久、會電鈞部、請予定期補抽、迄今業逾兩旬、未奉電復、此項債額、在整理案中、爲數較鉅、還本久稽、於社會金融、不無影響、應請迅予照准電復、以慰喁望、

海軍總司令部如期裁撤

海軍編遣區明日恐不及成立

本埠海軍總司令部、遵照中央三月十五日以前裁撤之決議、已將各宗案卷、整理清楚、準備如期裁撤、高昌廟該部原址、改爲海軍編遣區辦事處、但該區委員、共設十人、已由中央核定者、主任委員楊樹莊、因楊病未愈以前、由陳季良代、副主任爲沈鴻烈、沈已派凌霄代理、中央艦隊委員三人、爲陳季良・陳紹寬・曾以鼎、東北艦隊由張學良派王烈等二人充任、廣東艦隊一人、則由陳策派舒宗鎏充任、而中央黨部及國民政府應派之委員、則猶未派定、現在在滬者、祇陳季良曾以鼎二人、其餘截止昨日、尚未到滬、海總部方面、亦未接得各委來滬日期之電告、故（十六日）海軍編遣區、恐不及成立也、

僞鈔案宣判

意圖行使處徒刑

江北人張克標、安徽人張叔庭、本月四號身帶僞鈔票、意圖混用、爲新聞捕房華探陶阿福、西探目散吐拉查獲、共搜出一元五元假票各五十三張、拘解臨時法院訊押在案、昨晨宣判、張克標意圖行使而收集僞造之通用銀行券、處徒刑五年、張叔庭意圖行使而交付僞造之通用銀行券於人、處徒刑七年、抄獲之僞銀行票共百另六紙、及鈔洋十元沒收、未決羈押日數、准以兩日折抵徒刑一日

形形色色

扭控逃婦

本地人陳小寶、住西門、娶妻徐氏、不安於室、去年七月中旬、私自逃出、四出訪尋不獲、茲於昨日上午九時許、經陳瞥見在南市徽寧路附近、與徐氏、將伊拘住、扭入該處公安局、而據徐氏稱、伊於九歲時、入陳家爲童養媳、今已十九歲、因不堪陳之虐待、故逃出云云、

煙賭密窟

匯司捕房華探長陸通事、率捕頭谷氏等、昨日下午四時許、在七浦路五六九號破獲賭窟、拘獲賭客浦東婦人楊王氏、甯波陳阿維、周阿根、王信清、王興根、顧黑鬥、江泉張杏生、陳長生、[illegible]等十三名口、同時具歸捕、一併帶入捕房、分別押候研究、

楊樹浦捕房西探勞勃生、昨日下午二時、與二〇二二號華捕在楊樹浦路無號門牌屋內、破獲燕子窠、拘獲煙犯王保林、胡乃春、秦福根、陳桂林、潘福生等一干人、帶入捕房、同時帶具多副、

承認私姘

昨日上午一時許、公安局四區第六守望警在共和路豐安坊拘獲于恆福等五人、訊據于四稱、十四歲、湖州人、甲住曹安坊、種田作業、有子名四保、於去年夏曆二月間成婚、娶媳名桂珍、今年十九歲、詎去冬被沈保福將伊媳勾誘潛逃、茲悉桂珍在滬、住居蒙古路大亞里第二家沈陳氏處、經我尋獲、請求發落、于桂珍供、我因家貧、去冬來滬做工、與沈保福認識、求宥、沈保福供、二十八歲、桂珍自願跟我、故於去年私姘、借住沈陳氏處、昨被桂珍之翁及丈夫尋獲、沈陳氏稱、沈保福是我小叔、伊在老垃圾橋無錫路包飯作爲[illegible]等語、區長核供、[illegible]送司法科發落、

托詞捲逃

住居法租界聚康路四十號張鍾士之妻張王氏、日前私逃無踪、當由現由包探查悉藏跡之處、昨日將兩造傳至法公堂、原告稱、上年十一月廿九日娶王氏爲妻、忽於本月八號上午託詞歸寧、一去不返、檢點飾物、始知均被攜去、共有千餘元、詰之氏供、實因丈夫凌虐、故此逃出、不願隨夫回家、中西官論候令明再核

索女交涉

閘北長安路通安里陳呂懷功、昨日上午九時、見有劉長福與趙陽生等爭吵、當即一併帶至四區公安局、據劉長福稱、三十七歲、淮城人、住通安里末一家、業小工、民國十六年、將十二歲親生女兒向趙陽生處押借六十五元、立有筆據、言明在絲廠做工、每月所得工資除三元交民收用外、餘皆作爲貼補飯金、後民回家、至今已第三年、現來滬向被告領兒、不料被告迫我出洋二百八十元、方肯將人交回等情、趙陽生稱、四十八歲、南京人、住詠仁里、業賣蛋、原告之女從前向我抵借銀錢後、不到兩個月、即潛逃無踪、今天原告忽來向我要人、我因伊欠我借款、至今本利未還、連撫養費共二百餘元、待伊還清、方設法將女交回云云、區長核供後、判送司法科訊辦、

戀姦忘返

大東門內水仙宮對過二十一號婦人蔣吳氏之女蔣學弟、年屆摽梅、尚未字人、小姑獨處、頗覺傷春、致與少年金和尚勾引成姦、至上月十八日、竟將蔣弟誘出、借宿四馬路某旅館、一連一旬、樂而忘返、但蔣吳氏則焦急欲死、不料前晨蔣吳氏忽在城內金家牌樓遇見伊女與金和尚同行、並一併扭控三區一分所、申送公安局、昨移地方法院訊辦

商場行市

厘市似堅 拆息又加一分

▲洋厘　昨（十四日）厘市似堅、公會上稍有交易、計[illegible]、銀行方面有所購進、而客幫來往則未見暢、惟價格上下午同爲七錢一分八厘三毫七忽五、比較前天計加一毫二忽半、江南小洋仍爲六錢二分、廣東毫洋上午五錢八分五厘七毫五、午後五錢八分六、與前午相同、銅元仍爲四百十七千文、衣牌二千九百九十六文、貼水五十六文

▲銀拆　昨早期四、匯劃銀拆七十萬角、比前天計加一分云、[illegible]

外匯平

昨匯豐掛牌、外匯均無變更、大條銀長、匯兌勿更、至於[illegible]、內盤均亦平和、[illegible]、[illegible]

▲英匯　[illegible]

▲美匯　內盤和平、未有變化、交易有限、上午六七月分出價六十二元五、進價六十二元六二五、正金出七月五萬元、六十二元半、午收出價六十二元半、入價六十二元五六二五、近期出價六十二元三七五、進價六十二元四三七五、

▲東匯　內盤初堅後平、一日間不過二二五上落、華商先進後出、然無大宗交易、上午六月份出價七二三七五、[illegible]

標金仍平

念六辦十七、先推高、以免將來發生危險、衆之衆（合英金二先令六辦十七、[illegible]）遠期長〇六二五、計念六辦十[illegible]五、小交易、市面平平、[illegible]、價未動、仍爲五角六分三七五、

昨十四日標金、仍屬平和、蓋外匯亦無變化、人心頗平、自早市初盤六七錢、[illegible]

麥市一跌再跌

[illegible]

棉市堅漲

昨（十四日）[illegible]

紗市漲焰愈熾

[illegible]

債市趨疲

（十四日）華商證券交易所各債期貨市況、上午因賣買人氣甚活躍、故進出殊旺、成交達二百七十餘萬元、惟下午仍轉平穩、約有一百六十餘萬元、中以善後公債交易最暢、[illegible]、日期貨成交總數爲四百四十二萬五千元、內善後佔額爲一百六十二萬元、整理六厘一百三十五萬五千元、七長七十一萬五千元、續發七十四萬五千元、[illegible]

各省匯水略降 漢口洋匯獨升

昨日華商銀行公會報告各省匯兌、濟水中平津南京等處見降落、獨漢口洋匯升一元、計一千〇六元五角、北平公砝跌落一兩、計一千〇四十四兩、天津行化亦小一兩、計一千〇五十二兩、漢口洋例紋去五錢、計一千〇二十六兩、南京洋匯縮小五角、計一千〇〇三元、廣州毫洋減去一分、計[illegible]、又中國銀行津滬來電、天津見升一兩二錢五分、計一千〇五十一兩八錢七分半、漢口跌落六錢二分半、計一千〇二十六兩六錢二分半、其餘各埠匯水未見更動、

遠期大條長

昨接倫敦電、大條銀近期勿動、仍計[illegible]

粉市轉跌

粉市下跌、早鄉預言、至昨日上午、果已轉跌、查二月份收盤、爲二兩二錢八分、比上日跌去七厘半、三月份[illegible]、七八兩月上落極微、午後忽接天津來電、報跌三四角之鉅、於是市上人心、更形疲輭不堪、一月份開盤後、即行步步下落、大部分業外做多者、鑒粉市環境不良、遂起而爭[illegible]

市價一覽

三月十四日（星期四）　[illegible]

● 國外匯票　[illegible]

● 各國金銀貨幣價　[illegible]

● 國內匯兌　[illegible]

● 金市（上海錢兌業同業公會報告）　[illegible]

● 銀洋錢市　[illegible]

● 上海華商證券交易所　[illegible]

● 上海華商紗布交易所　[illegible]

● 上海物品證券交易所　[illegible]

● 上海麵粉交易所　[illegible]

● 無錫紗市　[illegible]

● 紐約棉市　[illegible]

● 利物浦棉市　[illegible]

● 孟買棉市　[illegible]

● 現貨麵粉　[illegible]

● 無錫米市　[illegible]

● 無錫雜糧市　[illegible]

● 大連油豆餅　[illegible]

● 閩北米市　[illegible]

● 滬南米市　[illegible]

船期

▲進口輪船報告　[illegible]

▲出口輪船報告　[illegible]

▲北洋班　▲溫州班　▲長江班　▲寧波班　▲福州揚州班　▲南洋班　▲汕頭廈門班　[illegible]

外洋輪船報告

[illegible]

工部局電氣處

冬令嚴寒　令媛公子　酷愛溫暖　請備電爐　輕便安穩

每年祇費銀二兩

辦公處　福州路十七號　陳列所　南京路…

杭滬火車表

下行車		上行車	
[illegible]	[illegible]	[illegible]	[illegible]

同伴遊春

人中寶　保肺漿

太和大藥房總發行

今日戲目

電影

戲院	地址	片名	時間
百星	老靶子路北四川路口	愛情的磨鍊	一時　五時　九時
北京	北京路貴州路	肉慾與情魔	三時　五時半　九時一刻
上海	北四川路	自作多情	三時　五時半　九時一刻
東海	東西華德路茂海路	抱不平	三時　七時　九時
東華	法租界愛多亞路	與人同感	五時半　九時一刻
東南	民國路新橋街口	三劍客	三時　五時半　九時一刻
共和	西門外方板橋	快鬼	三時　七時　九時
武昌	東武昌路	美艷親王	三時　七時　九時半
通俗	大東門小南門北	愛之犧牲	二時半　七時　九時
中華	吉祥街	小霸王	三時　七時　九時
奧飛姆	西門家寶	海上女俠	一時　三時　六時半　八時
中央	六馬路	凡爾登大戰	三時　五時半　九時一刻
新中央	海寧路	黑奴魂	三時　五時半　九時一刻
恩派亞	法租界霞飛路	雙珠鳳	三時　五時半　九時一刻
卡德	卡德路	黃陸之愛	二時　七時　九時
萬國	虹口	熱血男兒	三時　七時　九時
世界	閘北寶山路	荒村怪俠	三時　六時　八時
夏令配克	靜安寺路	母慈子孝	二時半　五時半　九時一刻
卡爾登	靜安寺路	慾義之戰	三時　五時半　九時一刻
光陸	博物院路	慾義之戰	三時　五時半　九時一刻
愛普廬	北四川路	蕩婦怨	三時　五時半　九時一刻
大光明	靜安寺路	情天雙俠	二時半　三時　九時一刻
奧迪安	北四川路	情天雙俠	二時半　五時半　九時一刻
好來塢	海寧路	騙中騙	三時　五時半　九時一刻

舞臺劇

戲院	地址	戲目
共舞台	法租界	夜戲 後序 水滸傳
大舞台	三馬路	夜戲 木蘭從軍 落馬湖
第一臺	四馬路	夜戲 四本 開天闢地
上海舞臺	四馬路	夜戲 打漁殺家 全本綠珠

本欄所列戲目、極便讀者檢閱、日日登載、不收絲毫廣告費、各大戲院送稿、請就便或至望平街時報發行所、或自接小花園時報編輯部、